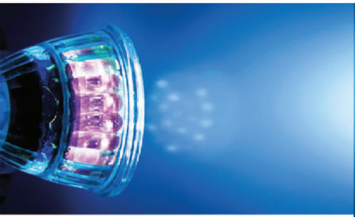

innovation

Newsletter

العدد : 180

e@Iraq

1-5-2020

جريدة إلكترونية نصف شهرية تصدر عن المكتب الإستشاري لكلية العراق الجامعة

IRAQ
University College
كلية العراق الجامعة

هذا العدد يتضمن المواضيع التالية :

- وزير الاتصالات يتحدث عن امبراطوريات الإنترنت .. سنمنع تمرد أصحاب الأبراج!
- الاتصالات تكشف حقيقة علاقة الأبراج بتفشي كورونا
- الاتصالات تكشف سبب تراجع الانترنت وتدرس قراراً مهماً بشأن أسعار وخدمة شركات النقال
- التعليم تحدد عطلة للطلبة وتوقف التعليم الالكتروني
- الابتزاز الالكتروني يرهب الموصل.. وكتلة نيابية تستنجد بالداخلية
- إطلاقُ برنامج التحدّي الإلكترونيّ للتطوير الكشفيّ وتنمية المواهب
- هيئة الاعلام تجري فحصا لجودة الاتصالات وشدة الإشعاع في النجف
- الإعلام الرقمي: عودة نشاط داعش في مواقع التواصل
- مستخدمو واتساب على موعد مع "تحديث مفيد"
- أكبر انخفاض سنوي في تاريخ سوق الهواتف
- الحظر وكثافة استخدام الانترنت "ساعدا القراصنة":تصاعد الابتزاز خلال ازمة كورونا
- مؤسس شركة مايكروسوفت : أمريكا قد لا تكون آمنة من كورونا حتى خريف 2021
- للترفيه عن المحجورين في المنازل .. بي ان تبث بطولة لكرة القدم الالكترونية

وزير الاتصالات يتحدث عن امبراطوريات الإنترنت .. سنمنع تمرد أصحاب الأبراج!

بغدادتحدث وزير الاتصالات نعيم الربيعي، الخميس، عن ما قال إنها "امبراطوريات" في العراق نشأت من خلال استغلال واقع الإنترنت. وقال الربيعي خلال مشاركته في برنامج الثامنة الذي يقدمه الزميل أحمد الطيب، وتابعه "ناس" اليوم (16 نيسان 2020) إن "تراكمات الإدارات السابقة هي السبب في إهمال واقع الاتصالات، وقد استلمت الوزارة والمديونية 700 مليار"، مبيناً أن "تغييرنا للكوادر الادارية والفنية في وزارة الاتصالات يعتمد الكفاءة، ومن يتحدث عن فساد العقود بالوزارة لديه مصالح خاصة". وأضاف "هناك من يعمد إلى تشويه سمعة وزارة الاتصالات، ويجب أن يكون من يقيم واقع الاتصالات مهنياً" مشيراً إلى أن "أسباباً متعددة منها تقاطع الشبكات سببت ضعف الانترنت في البلاد". وأكد وزير الاتصالات قائلاً "نعمل على إكمال مشروع الكيبل الضوئي في عموم البلاد، الذي أخرت الظروف التي مرت على البلاد اكماله"، مؤكداً أن "الكيبل الضوئي سيمنع تمرد أصحاب الأبراج، وقد أعدت وزارة الاتصالات خطة ممنهجة لمواكبة التحديثات العالمية". ولفت إلى أن "امبراطوريات نشأت في البلاد من خلال استغلال واقع الانترنت، وهناك رفض من قبل الشركات المتعاقدة مع الوزارة لتخفيض أسعاره"، مضيفاً "تعرضنا للكثير من محاولات الابتزاز وبعضها من جهات حكومية". وتابع "دعمنا مؤسسات الدولة في عملها عن بعد من خلال توفير الانترنت، وشكلنا لجنة مشتركة تعمل على تحجيم تهريب سعات الانترنت"، مبيناً أن محاولات وزارته "متواصلة لتذليل العقبات التي تعرقل اكمال مهمتها"، قائلاً إن "الاوضاع السياسية والتظاهرات أخرت من انجازات الوزارة". وعن عملية تشكيل الحكومة الجديدة، قال الربيعي، إن "مصطفى الكاظمي شخصية طموحة ولديها القدرة على التغيير وتقديم الافضل"، مشيراً إلى أن "الكفاءة والنزاهة هي من تحدد بقاء أي وزير في منصبه".

الاتصالات تكشف حقيقة علاقة الأبراج بتفشي كورونا

الفرات نيوز

أجرت هيئة الاعلام والاتصالات، جولات لفحص جودة الخدمة وشدة الاشعاعات غير المؤينة في العاصمة بغداد ومدى علاقتها في تشفي فيروس كورونا.

وذكر بيان للهيأة تلقت وكالة {الفرات نيوز} نسخة منه "إنطلاقاً من مهام وواجبات الهيئة في متابعة جودة

خدمات الاتصالات المقدمة من قبل شركات الهاتف النقال، قام فريق هندسي متخصص من الهيئة باجراء جولات فحص ميدانية لقياس جودة خدمات الاتصالات المقدمة من قبل شركات الهاتف النقال وقياس شدة الإشعاعات الصادرة عن ابراج الاتصالات واجهزة ومحطات البث والإرسال في العاصمة بغداد".

ولفت الى ان هذا الاجراء جاء "لانتشار بعض الشائعات هذه الايام تدور حول وجود علاقة بين تفشي فايروس كورونا والاشعاعات الصادرة عن ابراج الاتصالات حيث قام الفريق الهندسي التخصصي وباستخدام الاجهزة المعتمدة عالمياً بفحص شدة الاشعاعات في عدد من مناطق بغداد".

وأشار البيان الى ان "نتائج الفحوص أظهرت ان شدة التعرض للاشعاع اقل من الحد المسموح {0.4mw/cm} وهو القياس المعتمد في قانون الحماية من شدة الإشعاع غير المؤين لوزارة البيئة العراقية لسنة 2010، علماً بان فرق الهيئة مستمرة باجراء الفحوصات خلال فترة حظر التجوال في عموم محافظات العراق".

ونوهت هيئة الاعلام والاتصالات الى انها "قد عقدت ورش عمل فنية في 10 محافظات العام الماضي وبمشاركة عدد من الخبراء والمستشارين في مجال الاشعاعات بينت فيها الى المواطنين ان أجهزة وأبراج الاتصال لا تصدر اشعاعات مضرة بالصحة والبيئة".

الاتصالات تكشف سبب تراجع الانترنت وتدرس قراراً مهماً بشأن أسعار وخدمة شركات النقال

عزا وزير الاتصالات نعيم الربيعي، ضعف خدمة الانترنت في البلاد، إلى الحجر المنزلي، الناتج عن انتشار فيروس كورونا، وارتفاع أعداد المستخدمين للشبكة العنكبوتية في العراق.

وقال الربيعي في تصريح صحفي، إن "خسائر العراق جراء تهريب سعات الانترنت تزيد عن ثلاثة ملايين دولار شهرياً، مشيراً إلى أنه وقبل ظهور فيروس كورونا، كان عدد المستخدمين لشبكة الانترنت بحدود 11 مليون مستخدم، لكنه ارتفع أثناء الحظر وتجاوز 20 مليون مستخدم".

وبين "تقييمنا للانترنت في العراق بأنه ليس بالمستوى المطلوب وليس بمستوى الطموح، لأن البنى التحتية تعرضت للكثير من الهجمات والتفجيرات وخاصة في المناطق الغربية، كما لم تكتمل البنى التحتية الخاصة بالكيبل الضوئي FTTH وبعضها كانت متروكة، لكنها نفذت خلال فترتنا في هذه الوزارة، وأصبح لدينا بحدود 200 ألف خط في المحافظات الجنوبية و350 ألف خط ببغداد، في جانبي الكرخ والرصافة، إلى جانب تفعيل 150 ألفاً من الخط الضوئي الياباني، فضلاً عن 5 ملايين خط أرضي للمنازل".

وتابع الربيعي "سوف تطلق فرص استثمارية ومشاريع جاهزة خلال تسلم الحكومة الجديدة تسهم بتطوير قطاع الاتصالات في المستقبل، وإضافة إلى ذلك قمنا بتطوير البنى التحتية، لكن الفرصة لم تكن سانحة حيث واكبتها التظاهرات الشعبية، وانتشار وباء كورونا على مستوى العالم، لكننا طامحون لتحسين خدمة الإنترنت في العراق بصورة عامة وتقليل الأسعار المرتفعة أسوة بدول الجوار والمنطقة".

ولفت الى ان "عدد المستخدمين لشبكة الانترنت قبل الوباء بحدود 11 مليون مستخدم وأثناء الحظر ارتفع هذا العدد وتجاوز 20 مليون مستخدم على هذه الشبكة، التي هي أساساً بحاجة إلى تطوير لأنها تعتمد على

شبكات واي فاي الأبراج التي لا تلبي طموح المواطن العراقي إضافة إلى أن أسعارها مرتفعة جداً، لذا منحنا تخفيضاً بحدود 25% من سعات الانترنت مجانية تذهب إلى المواطن خلال هذه الفترة، وخفضنا أسعار الإنترنت وقمنا بزيادة السعات، كما زودنا كافة المستشفيات ومواقع الحجر الصحي بالانترنت مجاناً والتي عددها يتراوح بين 45 – 50 مركزاً للحجر الصحي، لذلك أبرزت وزارة الاتصالات عملها خلال فترة رغم بطء الانترنت".

وأشار وزير الاتصالات الى ان "الشارع متذمر من عمل شركات الاتصال من ناحية الأسعار والخدمة، وهذه المواضيع مطروحة لأغراض الدراسة، فنحن في ظرف صحي مختلف، لذلك يجب أن نراجع سياستنا التسعيرية ونراجع خدماتنا، بحيث تكون مواكبة للمرحلة القادمة وتلبي طموحات المواطن العراقي".

التعليم تحدد عطلة للطلبة وتوقف التعليم الالكتروني

حددت وزارة التعليم العالي والبحث العلمي، الثلاثاء، عطلة للطلبة وتوقف التعليم الالكتروني.

وقالت الوزارة في بيان انه "سيتم ايقاف الدراسة في التعليم الإلكتروني في يوم 26/4/2020 ويتم استئناف الدوام في التعليم الإلكتروني في يوم 2/5/2020 ".

ودعت الوزارة، جميع الأساتذة الى "الألتزام بالتعليمات وعدم نشر اي محاضر او عمل اي امتحان او طلب اي تقرير وحضور ونشاط بعد تاريخ 26/4/2020 ".

الابتزاز الالكتروني يرهب الموصل.. وكتلة نيابية تستنجد بالداخلية

ابدى رئيس كتلة (الوطن اولاً)، محمد اقبال الصيدلي، قلقه من استمرار تسجيل مئات الحالات من الابتزاز الالكتروني في محافظة نينوى، عاداً اياه" ظاهرة خطيرة بحاجة الى علاج فعال وعاجل".

وقال اقبال في بيان، تلقت {الفرات نيوز} نسخة منه، ان" المحافظة تدفع ثمن غزوها من تنظيم داعش الارهابي، والفقر المفقع، والركود الاقتصادي، وقلة تشغيل الشباب"، مؤكداً ان" تراكمات كل تلك السلبيات الخطيرة أفرزت هذه الممارسات الشاذة والغريبة عن المجتمع الموصلي المحافظ والملتزم

بالاخلاق والأعراف المجتمعية الأصيلة.

ووجه الصيدلي نداءه الى وزير الداخلية وقائد شرطة نينوى" بضرورة تشديد العقوبات والاجراءات الرادعة ضد مرتكبي جريمة الابتزاز الالكتروني ، مشدداً على ان الصرامة في تنفيذ القانون بحق الجناة سيوفر الضمانة الوحيدة لعدم تكرار مثل الممارسات".انتهى

وفاء الفتلاوي

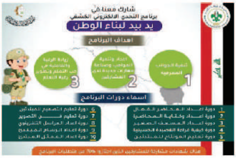
شارك معنا في
برنامج التحدي الالكتروني الكشفي
يد بيد لبناء الوطن
اهداف البرنامج
1 تنمية الجوانب المعرفية
2 اعداد وتنمية المواهب وصناعة مهارات جديدة لدى المشاركين
3 زيادة الرغبة والفاعلية في حب التعلم وتطوير رغبة التعلم
اسماء دورات البرنامج
1 دورة اعداد المحاضر الفعال
2 دورة اعداد وكتابة المحاضرة
3 دورة اعداد المسعف الصغير
4 دورة كيفية قراءة القصيدة الحسينية
5 دورة تعليم المونتاج للمبتدئين
6 دورة تعليم التصميم للمبتدئين
7 دورة تعليم فن التصوير
8 دورة اعداد المراسل التلفزيوني
9 دورة اعداد الرسام المبدع
10 دورة اعداد الممثل المبتدئ
هناك شهادات مشاركة للمشاركين الذين اجتازوا 70% من متطلبات البرنامج

إطلاقُ برنامج التحدّي الإلكترونيّ للتطوير الكشفيّ وتنمية المواهب

أطلقت جمعيّةُ كشّافة الكفيل التابعة لشعبة الطفولة والناشئة في قسم إعلام العتبة العبّاسية المقدّسة، برنامج التحدّي الإلكترونيّ للتطوير الكشفيّ وتنمية المواهب، وبما يسهم في صناعة وتدعيم البُنى التحتيّة المعرفيّة والنفسيّة لقادة وكوادر العمل الكشفيّ، بل إنّ إظهار أفضل القدرات الكامنة في ظلّ أزمة انتشار وباء كورونا هو من أولويّات الحركة الكشفيّة وتحقيق رؤيتها بالعمل في منطقة الفراغ، خصوصاً حينما يتطلّب الأمرُ تقديم المساعدة والحضور الفاعل في مثل هذه الظروف، التي بدأت تتقلّص معها الحركة الميدانيّة في العراق وأغلب دول العالم الى حدّ الشلل.

وعن هذا البرنامج تحدّث لشبكة الكفيل مسؤولُ وحدة الأنشطة والمخيّمات الأستاذ علي عبد زيد قائلاً: "في ظلّ هذه الظروف وجدنا أنّنا بحاجةٍ لاستمرار وديمومة برامج التطوير الكشفيّ بكافّة مجالاتها الحيويّة، لتقديم أنموذجٍ في توظيف التكنولوجيا في المجال الكشفيّ، إذ أنّ وسائل التواصل الاجتماعيّ اتّسعت لتشمل كافّة مظاهر الحياة العصريّة، ومن بينها برامج التدريب والتطوير الكشفيّ التي تنطوي على غاياتٍ معرفيّة وثقافيّة بنائيّة وتحصينيّة".

وأضاف: "يهدف البرنامج الى:

-1 تنمية الجوانب المعرفيّة (التربويّة والدينيّة والتنمويّة).

-2 إكساب وتنمية المهارات الموجودة وصناعة مهارات جديدة لدى المشاركين.

-3 زيادة الرغبة والفاعليّة في حبّ التعلّم وتطوير رغبة التعلّم".

موضّحاً: "يتضمّن البرنامج مجموعةً من الأنشطة والفعّاليات ذات المحتوى الكشفيّ والتربويّ والتنمويّ بمختلف أبعاده المعرفيّة والثقافيّة، مع إنشاء مجموعةٍ من الغرف للتواصل مع جميع المراحل الكشفيّة واللّجان الفنّية، كذلك يحتوي البرنامج على مسابقاتٍ وألعاب فكريّة وألغاز ذهنيّة إضافةً إلى مقاطع فيديو هادفة مختارة، وتكون مهمّة الطالب الاطّلاع على الموادّ كلٌّ حسب التخصّص، ليقوم بمجموعةٍ من المهامّ والوظائف".

ودعا الأستاذ زيد في ختام حديثه الراغبين بالاشتراك في هذا البرنامج الذي تمّ تقسيمه إلى ثلاث مراحل، وكلّ مرحلة تنقسم الى ثلاثة مستويات:

مرحلة الجوّالة من عمر (15) إلى (18) سنة.
مرحلة الكشّافة من عمر (12) إلى (14) سنة.
مرحلة الأشبال من (9) إلى (11) سنة.

هيئة الاعلام تجري فحصا لجودة الاتصالات وشدة الإشعاع في النجف

أعلنت هيئة الإعلام والاتصالات، اليوم الخميس، عن مباشرة كوادرها في الفرات الأوسط بجولات فحص قياس شدة الإشعاعات غير المؤينة الصادرة عن محطات البث والإرسال، وفحص جودة خدمات اتصالات الهاتف النقال في محافظة النجف.

وقالت الهيئة في بيان، تلقت "كلكامش برس" نسخة منه، ان "كوادرها باشرت بجولات فحص قياس شدة الإشعاعات غير المؤينة الصادرة عن محطات البث والإرسال، وفحص جودة خدمات اتصالات الهاتف النقال في محافظة النجف.

وأضافت انه "ورغم المخاطر من انتشار فيروس كورونا الا ان الكوادر الفنية تواصل مسح مدينة النجف والوحدات الإدارية المرتبطة بها".

وأوضحت ان "اجراء جولات فحص شدة الاشعاع غير المؤين باستخدام جهاز narda srm 3006 في مركز مدينة النجف للتحقق من التزام الشركات والجهات المرخصة بتعليمات وزارة البيئة العراقية والمنظمات الدولية بخصوص المستوى المسموح للتعرض للاشعاعات غير المؤينة في الطيف الترددي المستخدم في الاتصالات والبث الاذاعي والتلفزيون"، مبينة انه "المسوحات والفحوصات شملت ايضاً فحص جودة خدمات الاتصالات المقدمة من شركات الهاتف النقال".

الإعلام الرقمي: عودة نشاط داعش في مواقع التواصل

كشف مركز الاعلام الرقمي DMC عن تنامي وازدياد اعداد حسابات أعضاء عصابات داعش وانصارهم على منصات التواصل الاجتماعي وخصوصا الفيسبوك.

واوضح المركز في بيان تلقت وكالة {الفرات نيوز} نسخة منه ان "هذه العودة جاءت خلال الاشهر الماضية التي رافقت ازمة جائحة كورونا وأدت الى تأخير استجابة دعم الفيسبوك لطلبات حذف الحسابات".

وبين ان "أعضاء داعش ومن يساندونهم استغلوا الفرصة وبدأوا بانشاء حسابات جديدة او اعادة تفعيل حسابات قديمة، وقاموا بنشر عملياتهم الارهابية والترويج لها عبر المنصة".

وحذر المركز الرقمي "المستخدمين من التفاعل مع هذه المنشورات حتى لو كان بانتقادها من خلال التعليقات او مشاركتها، مما يؤدي الى الترويج المجاني لها دون قصد".

ونبه "شركة الفيسبوك الى ضرورة إيقاف هذه الحسابات وإغلاقها فوراً، كما دعا المستخدمين الى ضرورة تضافر كل الجهود لمواجهة المد الارهابي من خلال التبليغ المكثف على هذه الحساب لتسهيل مهام

الفيسبوك في اغلاق هذه الحسابات".

وأشار مركز الاعلام الرقمي الى ان الفيسبوك قد اغلق الاف الحسابات الداعشية على منصته خلال السنوات الماضية، وكان يقوم بحذف الحساب الارهابي بعد التبليغ عليه من قبل المستخدمين بدقائق"

مستخدمو واتساب على موعد مع "تحديث مفيد"

ينتظر أن يطلق تطبيق "واتساب" للتراسل الفوري، خلال الأيام القليلة المقبلة، تحديثا جديدا ومفيدا، من شأنه تعزيز خدمة مكالمات الفيديو.

ووفق ما ذكر موقع "إكسبريس" البريطاني، فإن التحديث القادم سيجعل التطبيق، الذي يستخدمه أكثر من ملياري مستخدم حول العالم، منافسا قويا لتطبيقات "زوم" و"فايس تايم" و"هاوس بارتي".

وتلقى هذه التطبيقات رواجا كبيرا خلال هذه الفترة، مع بقاء ملايين الأشخاص في منازلهم، في محاولة لوقف انتشار فيروس كورونا المستجد.

وما يميز التطبيقات المذكورة سلفا أنها تسمح لمجموعة كبيرة من الأشخاص بالدردشة بالصوت والصورة وبجودة عالية.

في المقابل، تقتصر المكالمات الجماعية في واتساب على 4 أشخاص فقط، إلا أن التحديث الجديد قد يلغي هذه القاعدة.

وكشف موقع "وابيتا إنفو" المختص بأخبار التطبيقات أن واتساب سيرفع الحد الأقصى لعدد الأشخاص الذين يشاركون في مكالمات الفيديو الجماعية.

وأوضح أنه "ليس من المعروف بعد كم سيصبح العدد الإجمالي للمشاركين".

وذكر "إكسبريس" أن التحديث الجديد قد يكون مثل سابقه، أي متاحا فقط لمستخدمي "آيفون"، مشيرا إلى أنه قد يصل إلى مستخدمي "آندرويد" في المستقبل

أكبر انخفاض سنوي في تاريخ سوق الهواتف

أظهرت بيانات جديدة أن وباء كورونا أصاب سوق الهواتف الذكية بالعالم في العمق، حيث انخفضت الشحنات بنسبة 13 بالمائة في الربع الأول من عام 2020.

في حين تقول مؤسسة البيانات الدولية (IDC) إن شحنات الهواتف الذكية تراجعت بنسبة 11.7 بالمائة، يشير محللون من Counterpoint Research وCanalys إلى أنها انخفضت بشكل أسوأ، بنسبة 13 بالمائة. وأيا كانت الأرقام، فهذا يعني أن سوق الهواتف الذكية العالمية انخفضت بشكل هو الأسرع على الإطلاق. وشحنت الشركات أقل من 300 مليون هاتف ذكي في الأشهر الثلاثة الأولى من عام 2020، حيث قالت IDC، المختصة في مراقبة سوق الأجهزة الذكية، إن أرقام الشحن بلغت 275.8 مليون هاتف.

وشهدت الصين، التي كانت أول دولة تعاني من تفشي فيروس كورونا، أكبر انخفاض إقليمي، حيث انخفضت شحناتها من الهواتف الذكية على أساس سنوي بنسبة تزيد عن 20 بالمائة، وفقا لـIDC.

لكن البحث المنفصل الذي أجرته Canalys أظهر رقما أقل بقليل، حيث قالت إن شحنات الهواتف الذكية في أكبر سوق في العالم انخفضت بنسبة 18 بالمائة على أساس سنوي.

فيما أشارت Counterpoint إلى أن الصين خسرت أيضا بعض حصتها في السوق بسبب الوباء، حيث انخفضت بنسبة 4 في المئة عن العام السابق.

وقالت مؤسسة IDC إن أوروبا والولايات المتحدة واجهتا أيضا انخفاضا كبيرا في شحنات الهواتف الذكية، حيث انخفضت أكثر من 18 بالمائة و16 بالمائة على التوالي.

وأشارت المؤسسة إلى أن المشاكل في السوق الصينية الضخمة، والتي تشكل ما يقرب من ربع الشحنات العالمية، تحولت إلى "أزمة اقتصادية عالمية". وبينما بدأ ثاني أكبر اقتصاد في العالم في التعافي ببطء، فقد أدى الإغلاق الكامل في أجزاء أخرى من العالم إلى سحق الطلب على الهواتف الذكية، حيث أصبح المستهلكون أكثر حذرا بشأن إنفاقهم.

ولا تزال سامسونغ تحتل مكانة رائدة في سوق الهواتف الذكية، تليها "هواوي" و"أبل".

الحظر وكثافة استخدام الانترنت "ساعدا القراصنة":تصاعد الابتزاز خلال ازمة كورونا

ذكرت تقارير رسمية، اليوم الجمعة، ان العراق شهد ارتفاعاً في حالات الابتزاز الالكتروني خلال ازمة جائحة كورونا منذ منتصف آذار الماضي.

مركز الاعلام الرقمي قال بان "عمليات الاحتيال الإلكتروني والابتزاز الذي يقوم بها الهاكرز قد ازدادت خلال فترة التباعد الاجتماعي في زمن جائحة كورونا"، مبيناً ان "نسبة الاحتيال عبر الانترنيت في الربع الاول من هذا العام، وبسبب تاثير ازمة كورونا، كانت 26.5٪ وهي النسبة التي ارتفعت بمقدار 20 ٪ عن الربع السابق بحسب باحثون في مختبرات Arkose ".

وأوضح بيان المركز، ان "الباحثين اعتبروا النسبة اعلى معدل لهكذا نوع من الهجمات السيبرانية المنظمة على المستهلكين، والذي ازداد استخدامهم للانترنيت في فترة الحجر الصحي، وارتفاع تعاملاتهم الرقمية".

واشار مركز الاعلام الرقمي الى ان "مكتب التحقيقات الفدرالي FBI قد حذر في الايام القليلة الماضية من الابتزاز الالكتروني بسبب وجود الناس في بيوتهم مع ارتفاع معدلات البطالة بسبب الازمة الحالية، ما يعني انهم يستخدمون الانترنيت بكثرة، وهو ما سيجذب اهتمام الهاكرز".

مؤسس شركة مايكروسوفت : أمريكا قد لا تكون آمنة من كورونا حتى خريف 2021

قال الملياردير الأميركي ومؤسس شركة مايكروسوفت بيل غيتس، الجمعة، إن "الولايات المتحدة قد لا تكون آمنة تماما من مخاطر فيروس كورونا، حتى خريف عام 2021".

وأضاف غيتس في لقاء تلفزيوني مع قناة PPS الأميركية أن "الدراسات تشير إلى أن إنتاج لقاح للفيروس وتوزيعه بشكل كبير قد يستغرق حتى خريف العام المقبل، وحتى ذلك الوقت لن تكون البلدان آمنة تماما".

والجمعة، قال خبير الأمراض المعدية في البيت الأبيض، آنتوني فاوتشي: "لو كانت العودة إلى الوضع الطبيعي تعني التصرف كما لو لم يكن هناك معضلة تسبب بها فيروس كورونا، لا أتوقع أن يحصل هذا حتى نصل إلى الوضع الذي يمكننا من حماية الناس بشكل كامل (مع لقاح)".

لكن غيتس كان أكثر تفاؤلا في ما يخص العلاج، وتوقع أن "تكون بعض العقاقير العلاجية متوافرة خلال 3-6 أشهر".

وكان غيتس قد حذر في مؤتمر عام 2015 من أنه "إذا كان أي شيء سيقتل 10 ملايين شخص، فمن المرجح أن يكون فيروسًا شديد العدوى وليس حربًا"، متصورا سيناريو لا يختلف كثيرا عن السيناريو الذي يواجهه العالم الآن.

وقدر مؤسس مايكروسوفت أن وباء عالمياً كهذا قد يكلف الأسواق العالمية حوالي 3 تريليون دولار في الوقت الذي حذر فيه بنك التنمية الآسيوي من أن الخسائر العالمية قد تصل إلى 4.1 تريليون دولار.

واقترح غيتس تطوير فحوص الفيروس التي يمكن إجراؤها من المنزل، مؤكدا أن "هذه الاختبارات تلغي الحاجة إلى معدات الحماية الشخصية لأولئك الذين يقومون بالاختبار، وتضمن بشكل أفضل سلامة العاملين في مجال الرعاية الصحية".

وقال غيتس إن إغلاق معظم الشركات والنشاطات لمدة ثلاثة أشهر من أجل إبطاء انتشار الفيروس هو الخيار الأفضل من الناحيتين الصحية والاقتصادية، لكنه أكد أن "التحديات ستستمر مع بدء المدن والولايات في إعادة الافتتاح".

وكان غيتس قد توقع، في دردشة حية على موقع لينكد أن، الخميس، أن الولايات المتحدة الأميركية لن تكون قادرة على تخفيف حدة تدابير التباعد الاجتماعي حتى نهاية مايو المقبل.

والخبر السار، وفقا لغيتس، هو أن العالم لن يواجه على الأرجح وباء آخر بعد فيروس كورونا لأن الدروس المستفادة حول الاختبار والمراقبة، والحلول الطبية الممولة دوليا الجارية الآن للاستجابة للأزمة الحالية، سوف تكون قادرة على احتواء مسببات الأمراض البشرية في المستقبل قبل أن تصل إلى "النطاق العالمي والمأساوي" للأزمة الحالية.

للترفيه عن المحجورين في المنازل .. بي ان تبث بطولة لكرة القدم الالكترونية

اعلنت مجموعة "بي.إن" الإعلامية أنها ستبث بطولة لكرة القدم الإلكترونية تستمر شهرا من تنظيم باريس سان جيرمان بطل فرنسا حول العالم للترفيه عن المشجعين العالقين في المنازل بسبب جائحة فيروس "كورونا".

وتقام البطولة، التي تنطلق اليوم الأربعاء، كل أسبوع بمشاركة لاعبين من بينهم "يوليان دراكسلر" و"خوان بيرنات" و"ليفين كورزاوا" بالإضافة لمحترف كرة القدم الإلكترونية "لوكا داكس كوبيربيه".

و"ناصر الخليفي" رئيس مجموعة "بي.إن" الإعلامية هو أيضا رئيس باريس سان جيرمان، وستبث البطولة تليفزيونيا في الولايات المتحدة وفرنسا ومنطقة آسيا والمحيط الهادي و24 دولة في الشرق الأوسط وشمال أفريقيا.

وقال "فلوران هوزو" مدير البرامج والهواء في "بي.إن" فرنسا: "مع تعليق المسابقات الرياضية مؤقتا في أغلب الدول بسبب جائحة فيروس كورونا، ننتظر أرقام مشاهدة قوية من بطولات إلكترونية مثل هذه".

وقالت المجموعة في بيان إن البطولة التي تقام عبر الإنترنت تلقت 1400 طلب من 66 دولة مختلفة في غضون 12 ساعة من إطلاقها يوم الجمعة.

إعلانات

انطلاق الدورة التدريبية في مجال تعليم البرمجة بلغة البايثون في كلية العراق الجامعة

البصرة / اعلام الكلية

انطلقت اليوم فعاليات الدورة التدريبية لتعليم البرمجة بلغة البايثون في كلية العراق الجامعة الذي نظمها قسم هندسة تقنيات الحاسوب بالتعاون مع وحدة التعليم المستمر وجمعية وادي الرافدين الثقافية وتستمر الدورة لمدة خمسة ايام في إحدى مختبرات كلية العراق.

وتناولت الدورة المبادئ الاساسية عن لغات البرمجة وتعريف مفصل للغة (Python) القاها رئيس القسم أ.م.د علي احمد وبدأ المتدربون بتنصيب البرنامج الخاص لاستخدام اللغة (IDEL) وقاموا بتطبيق العمليات الحسابية الاولية والتعريفات للمتغيرات والنصوص والارقام وكتابة الكودات البسيطة وتطبيق بعض الامثلة حيث قام بالقاء المحاضرة المهندس م.م سيف الدين مصطفى كمال في موضوع ال (Condtions: If, elif,) else , while , for وامثلة مفصلة عن كل شرط.

وأبدى المتدربون سعادتهم بهذه الدورة التي أضافت لهم رصيدا جديدا، معربين عن شكرهم وتقديرهم لعمادة كلية العراق الجامعة المتمثلة بالسيد رئيس مجلس الإدارة الأستاذ الدكتور عبد الهادي الحساني بأقامة مثل هذه الدورة المهمة والمفيدة.

جدير بالذكر " ان نهاية الدورة سيشهد حصول المشارك على شهادة مشاركة.

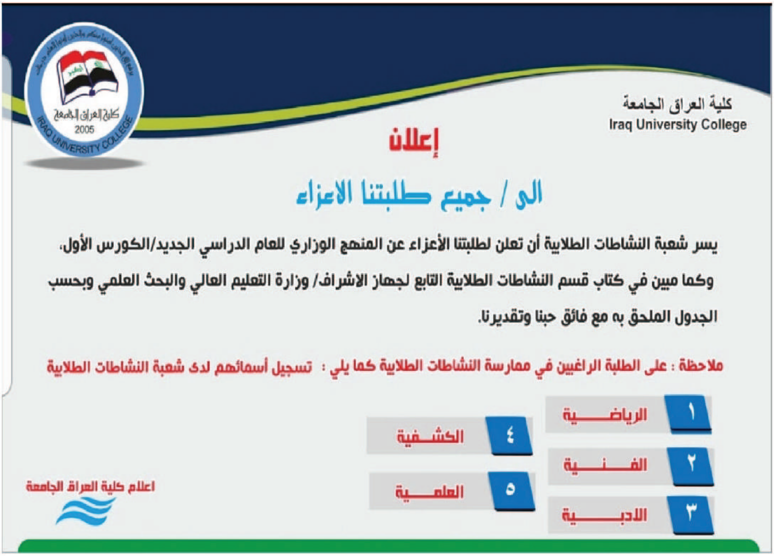

كلية العراق الجامعة
Iraq University College

إعلان

الى / جميع طلبتنا الاعزاء

يسر شعبة النشاطات الطلابية أن تعلن لطلبتنا الأعزاء عن المنهج الوزاري للعام الدراسي الجديد/الكورس الأول، وكما مبين في كتاب قسم النشاطات الطلابية التابع لجهاز الاشراف/ وزارة التعليم العالي والبحث العلمي وبحسب الجدول الملحق به مع فائق حبنا وتقديرنا.

ملاحظة : على الطلبة الراغبين في ممارسة النشاطات الطلابية كما يلي : تسجيل أسمائهم لدى شعبة النشاطات الطلابية

١ الرياضـــية
٢ الفـــنـــية
٣ الادبـــيـــة
٤ الكشـفية
٥ العلمـــية

اعلام كلية العراق الجامعة

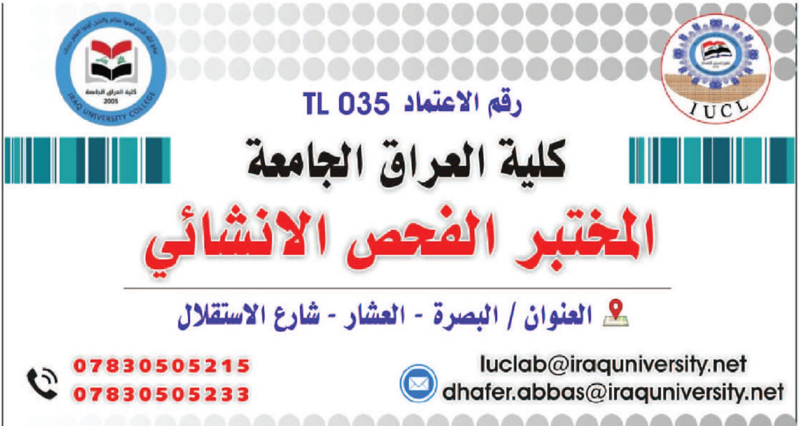

رقم الاعتماد TL 035

كلية العراق الجامعة

المختبر الفحص الانشائي

العنوان / البصرة - العشار - شارع الاستقلال

luclab@iraquniversity.net
dhafer.abbas@iraquniversity.net

07830505215
07830505233

المشاريع التنموية المهمة تحتاج إلى فحص مختبري وانشائي دقيق لمواد البناء والتربة والخرسانه ومواد إنشائية أخرى وفحوصات حقلية وهذه المهمة يقوم بها مختبر الفحص الانشائي لكلية العراق الجامعة بعد حصوله على شهادة الاعتماد الرسمي من قبل وزارة التخطيط – الهيأة العراقية للاعتماد وفق المواصفات القياسية الدولية 2005: IOS/IEC 17025 ورمز الاعتماد TL 035

حيث يحتوي المختبر على اجهزة حديثة ومتطورة من مناشئ عالمية رصينة بالإضافة الى كوادر هندسية متخصصة تقوم بمهام كبيرة لهذه الفحوصات وبأسعار ملائمة وسرعة في الانجاز مع مواكبة دؤوبة للدول المتقدمة في هذا المجال.

الفحوصات المتوفرة في المختبر الانشائي

- فحص انضغاط الخرسانة
- الخلطة التصميمية للخرسانة
- اجراء فحص الانحناء (Deflection) للالواح الخرسانية
- فحوصات حديد التسليح
- فحص التحمل الكاليفورني للتربة
- فحص الكثافة والمحتوى المائي للتربة
- الفحوصات الكيمياوية للتربة
- فحوصات حد اللدونة - الحد السيولة للتربة
- فحوصات الاسفلت
- إضافة إلى فحوصات المواد الإنشائية الأخرى والفحوصات الموقعية للتربة

ولنجاح العمل لمشاريع العمرانية في العراق ندعوكم لفحص مواد البناء في المختبر الانشائي لكلية العراق الجامعة الذي يدعوا جميع اصحاب المشاريع والدوائر الحكومية وغير الحكومية وأخذ شهادة الفحص الذي يضمن نجاح المشروع.

علماً ان المختبر يقع ضمن مبنى كلية العراق الجامعة

للاستفسار الاتصال على الهواتف التالية:

07830505215

07830505233

او مراسلتنا عبر الإيميل التالي:

Iuclab@iraquniversity.net

dhafer.abbas@iraquniversity.net

العنوان / البصرة - العشار - شارع الاستقلال

المشرف العام ورئيس التحرير:
الدكتور قاسم محمد الحساني
المكتب الإستشاري لجامعة العراق

مدير التحرير :
صفاء جاسم
إعداد وتحرير الأخبار:
أحمد صباح
ضياء محمد

تصميم الجريدة :
أسماء العربـــي