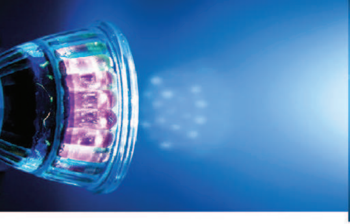

innovation

Newsletter

العدد : 171

e@Iraq

15-8-2019

جريدة إلكترونية نصف شهرية تصدر عن المكتب الإستشاري لكلية العراق الجامعة

IRAQ University College
كلية العراق الجامعة

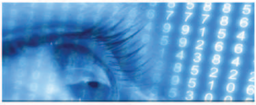

هذا العدد يتضمن المواضيع التالية :

- وزير الاتصالات خلال زيارته محافظة الأنبار يكشف عن جلب سعات إضافية للإنترنت من دول الجوار
- اجتماع موسع مع الشركات المزودة لخدمة الانترنت بعد انتهاء المدة المحددة لها من قبل وزارة الاتصالات
- تنفيذاً لخطوات البرنامج الحكومي وزارة الاتصالات ترعى جلسة نقاشية تعنى بجاهزية البلاد اعتمادالتجارة الإلكترونية والاقتصاد الرقمي
- رؤية مستقبلية تطرحها هيئة الاعلام والاتصالات في جلسة الاونكتاد المنعقدة لتقييم وتطوير التجارة الالكترونية في العراق
- نائب رئيس الوزراء للشؤون الاقتصادية وزير المالية يتراس اجتماع مناقشة مشروع العمل بالنظام الالكتروني للكمارك
- مجلس القضاء الأعلى يُصدر بيانا "مُلزما" حول المواقع الألكترونية
- النزاهة توقف عملية تهريب لسعات الإنترنت بقيمة 1,5 مليار دينار شهرياً بديالى
- مشاركة فاعلة لهيئة الاعلام والاتصالات في الورشة التي اقامها مركز المنصة لمناقشة التحديات والحلول لمشاكل خدمات الانترنت في العراق
- الخدمات النيابية تكشف عن تسريب معلومات واتصالات المواطنين الى خارج البلاد
- الثقافة النيابية تهدد بتعليق عملها إذا لم تلغى لجنة الإعلام والاتصالات

- وحدة شؤون الطلبة والتسجيل تكمل استعدادتها لاستقبال الطلبة الجدد للعام الدراسي 2020/2019
- كلية العراق الجامعة تجري امتحان نهائي لطلبة التدريب الصيفي للعام
- كلية العراق الجامعة تشارك في ورشة العمل حول تطبيق نظام المقررات في الجامعات العراقية 2019/2018
- خطر جديد يهدد ملايين من هواتف أندرويد الذكية

وزير الاتصالات خلال زيارته محافظة الأنبار يكشف عن جلب سعات إضافية للإنترنت من دول الجوار

اجرى وزير الاتصالات الدكتور نعيم ثجيل الربيعي برفقة وزير التخطيط الدكتور نوري الدليمي زيارة لمدينة الفلوجة للوقوف على حجم الدمار الذي طال البنى التحتية للاتصالات في محافظة الأنبار.

وفي مستهل الزيارة التقى السيد الوزير الحكومة المحلية بالأنبار وناقش الجانبان تنفيذ المشاريع الخاصة بالبنى التحتية التي دمرتها تنظيمات داعش الإرهابية، وعملية إصلاحها من قبل المحافظة بالتعاون مع دوائر الاتصالات هنالك، والعمل على نشر خدمات الاتصالات، وايصال خدمة الكيبل الضوئي لكافة ارجاء المحافظة .

كما وكشف معاليه عن تحركات حثيثة لجلب سعات إضافية من دول الجوار لتحسين جودة خدمة الانترنت، مشيراً الى المباشرة بعمل بوابات النفاذ الإلكترونية التي كانت لا تتوفر في السابق ، وتخصيص مبالغ مالية لتغطية منافذ العراق والقضاء على تهريب السعات، واكد الوزير ان الزيارة تأتي لمراقبة عمل مد الكابل الضوئي ضمن حملة الإعمار التي تشهدها المحافظة .

وتضمنت الزيارة جولة في دوائر الاتصالات والبريد بالمحافظة للاطلاع على سير العمل فيها.

وتأتي الزيارة هذه ضمن جدول الزيارات الميدانية التي يقوم بها الوزير للاطلاع على عمل الدوائر التابعة للوزارة والمعوقات التي تعترض سير العمل فيها والاستماع لمطالب الموظفين و مقترحاتهم الخاصة بتطوير العمل

اجتماع موسع مع الشركات المزودة لخدمة الانترنت بعد انتهاء المدة المحددة لها من قبل وزارة الاتصالات

عقد السيد وزير الاتصالات الدكتور نعيم ثجيل الربيعي اليوم الاربعاء اجتماعاً موسعاً مع كافة الشركات المزودة لخدمة الانترنت لمراجعة التوصيات الخاصة بتحسين الخدمات المقدمة للمواطنين والتي صدرت من

وزارة الاتصالات في اجتماع يوم 25 حزيران 2019

وناقش الاجتماع محاور عدة تضمنت

المحور الاول نوقش فيه موضوع الاستمارة الإلكترونية التي اطلقتها وزارة الاتصالات الخاصة بشكاوى المواطنين.

تكلم السيد الوزير عن العدد الكبير من الشكاوى الواصلة الى الوزارة عبر نافذة الاستمارة الالكترونية التي اطلقت نهاية شهر حزيران الماضي واوضح انه تم تشكيل لجنة خاصة بفرز وتصنيف الشكاوى الخاصة بكل شركة وسترسل الوزارة خلال فترة وجيزة تقرير متكامل حول هذه الشكاوى الى جميع الشركات ومن ثم عقد اجتماع بين اللجنة المشكلة من قبل معالي الوزير مع كل ممثلي الشركات لمناقشة ايجاد الحلول الجذرية لهذه الشكاوى وضمن سقف زمني محدد تلتزم به الشركات وفي حال عدم الالتزام بأيجاد حلول لهذه الشكاوى ستفرض الوزارة العقوبات والغرامات التي ينصها القانون بحق الشركات المتلكئة.

كما ناقش المحور الثاني الية تخفيض الأسعار التي أعلنت عنها الوزارة الشهر الماضي الخاصة بسعات الانترنت المجهزة للشركات وانعكاسها على المواطنين .

تكلم الدكتور الربيعي انه خلال الفترة الماضية تعالت الاصوات حول غلاء الاسعار التي تفرضها الوزارة على الشركات المجهزة وانها هي السبب الرئيسي لتردي خدمة الانترنت التي تصل للمواطنين لذا اعلنا عن تخفيض كبير وعلى دفعتين خلال فترة وجيزة وطلبنا في الاجتماع السابق من الشركات ان ينعكس هذا التخفيض على خدمة الانترنت التي تصل الى المواطن وتم تشكيل فريق فني برأسة السيد وزير الاتصالات لمتابعة مدى التزام الشركات بانعاكس هذا التخفيض على المواطنين ولوحظ انه هنالك استجابة من اغلب الشركات لكنها دون مستوى الطموح الذي نسعى له ونأمل به لكن اغلب الشركات ابلغتنا انها قامت بزيادة حجم السعات المزودة للمواطنين لكنها لن تتمكن بأن تنفذ هذه التوصيات خلال شهر واحد والذي يتطلب منهم اعادة ترتيب الانظمة التابعة لهم وطلبت اعطاء مدة اكبر حتى تتمكن من رؤية انعكاس حقيقي لخدمة الانترنت بعد التخفيض الذي حصل وابلغهم معاليه ان الوزارة تقدر المحاولات الخاصة بهذا الشأن و ان كانت الى الان لا تلبي مطالب الشارع العراقي وعلينا جميعاً كوزارة اتصالات و شركات مجهزة للانترنت ان ننهي جميع الاستعدادات لتنفيذ هذه الفقرة للوصول الى ما يأمل به الجميع ولكن لن نصل الى الهدف المرجو في حال ان بداية هذا التحسن يكون وقتي وان لن ينمو بشكل مستمر لذا من الواجب وضع الية تضمن حق المواطن بالحصول على خدمة انترنت سريعة ومستقرة توازي المبالغ التي يدفعها مقابل هذه الخدمة واكد الدكتور الربيعي انه هنالك حراك و جدية واضحة من قبل 70%من الشركات نحو تنفيذ توصيات الوزارة وسندعم الشركات التي نراها جدية في تنفيذ التوصيات الخاصة بتحسين خدمة الانترنت و تم وضع مؤشرات سلبية لبعض الشركات التي لم نرى الجدية الحقيقية من قبلها في تنفيذ ما تطلبه الوزارة ،

تنفيذاً لخطوات البرنامج الحكومي وزارة الاتصالات ترعى جلسة نقاشية تعنى بجاهزية البلاد اعتمادالتجارة الإلكترونية والاقتصاد الرقمي

برعاية مشتركة بين وزراتي الاتصالات والتجارة وبحضور وفد رفيع المستوى من الامم المتحدة للتجارة والتنمية (الاونكتاد) و هيئة الاعلام والاتصالات والبنك المركزي العراقي ومستشارية الأمن الوطني

العراقي

افتتح السيد وزير الاتصالات الدكتور نعيم ثجيل الربيعي ورشة العمل الخاصة بتقييم جاهزية التجارة الالكترونية والاقتصاد الرقمي بالبلاد، وفي بداية الورشة القى السيد الوزير كلمة وافية تتضمن شرح تفصيلي عن إمكانيات وزارة الاتصالات وما تملكه من بنى تحتية واسعة توفر البيئة المناسبه لنجاح التجارة الالكترونية

وتطرق معاليه الى آخر الإحصائيات المتضمنة ازدياد الطلب على استخدام الانترنت والتسوق عبر المواقع الالكترونية بالاضافة الى عرض مشاريع الوزارة المتعلقة بالموضوع ذاته كمشروع التوقيع الالكتروني ومشروع الرمز البريدي ومشروع النقل البريدي والتعاقد مع الشركات المرخصة من قبل البنك المركزي لتقديم خدمات الدفع الالكتروني للاموال وغيرها من المشاريع ذات الصله بالتجارة الالكترونيه

و طرح رؤيه الوزارة لتنظيم وتنفيذ التجارة الالكترونية في العراق وكيفية انشاء منصة إلكترونية موحدة خاصة بالتنسيق مع وزارة التجارة والعزم لتشريع قانون خاص للتجارة الالكترونية

وفي الختام قدم السيد الوزير الشكر والثناء للوفد الاممي للدعم المتواصل ولكافه الحضور للنهوض ببلدنا العزيز و تطوير قطاع الاتصالات وتكنولوجيا المعلومات

رؤية مستقبلية تطرحها هيئة الاعلام والاتصالات في جلسة الاونكتاد المنعقدة لتقييم وتطوير التجارة الالكترونية في العراق

انطلقت ببغداد صباح اليوم الاحد اعمال الجلسة الحوارية المشتركة برعاية برنامج الامم المتحدة للتجارة والتنمية (الاونكتاد) لتقييم جاهزية التجارة الالكترونية واليات تطويرها والسعي لتطوير الاقتصاد الرقمي في العراق، بمشاركة هيئة الاعلام والاتصالات و وزارة الاتصالات ووزارة التجارة والبنك المركزي.

وفي كلمة الافتتاح شدد وزير الاتصالات د. نعيم الربيعي على اهمية دعم التجارة الالكترونية من خلال نظام الكتروني رصين وفرق عمل محترفة تتعامل مع الزبائن بشكل شفاف وسريع ما يبني علاقات واسعة لهذه السوق الفعالة.

رئيس الجهاز التنفيذي لهيئة الاعلام والاتصالات د. علي ناصر الخويلدي وفي كلمة له اكد على اهمية توفير تشريعات تعمل على زراعة الثقة في مجال التجارة الالكترونية ما يسهم في دعم القطاعات الاقتصادية المختلفة، منوها الى ان الهيئة حاليا تطبق خطة لدعم القطاعات الحيوية ومواكبة التطور التكنولوجي من خلال مشاريع عدة منها من خلال منح تراخيص الحزمة العريضة اللاسلكية وتراخيص الجيل الرابع.

واضاف الخويلدي ان الهيئة تعمل على توفير مجتمع معلوماتي امن وموثوق لاجراء المعاملات التجارية حيث شرعت الهيئة باجراءات التحول الى الـ(IPV6) وباشرت بالتحول التجريبي في مقر الهيئة، داعيا الجهات التنفيذي والتشريعية لتبني مجموعة نقاط تتلخص بالاسراع بتشريع قانون الاتصالات والمعلوماتية وتضمينه بنودا واضحة لتحرير سوق الاتصالات، ودعوة الحكومة الى تبني استراتيجية وطنية للتجارة الالكترونية في العراق، وانشاء جهة مختصة لتوفير الامن القانوني للتعاملات التي تتم عن طريق الانترنت، واعتماد الاحكام المناسبة من القانون النموذجي للتجارة الالكترونية الصادر عن الامم المتحدة للقانون التجاري الدولي (اليونسترال) في عام 2000.

ممثلة برنامج الأمم المتحدة للتجارة والتنمية (الاونكتاد) سيسيل برابر الشامي نوهت خلال كلمتها على ان العراق يحوي سوقا مهمة للتجارة الالكترونية وبالامكان تدعيمه بما يصب في اتجاه خدمة الافراد عبر

مشاريع متعددة، وهو ما ينسجم ومبادئ التنمية المستدامة التي اقرتها الامم المتحدة.

نائب رئيس الوزراء للشؤون الاقتصادية وزير المالية يتراس اجتماع مناقشة مشروع العمل بالنظام الالكتروني للكمارك

تراس نائب رئيس الوزراء للشؤون الاقتصادية وزير المالية يوم الاربعاء 7 اب 2019 اجتماعا موسعا حضره وكيل الوزارة والمفتش العام وعدد من والمدراء العامون في الوزارة ورئيس هيئة المنافذ الحدودية وممثلين عن الهيئة العامة للكمارك ،وشركة اتصالات عالمية عضو مجموعة يونيكوم ،وجرى خلال الاجتماع مناقشة موضوع التحول للعمل بالنظام الالكتروني لجميع التعاملات والإجراءات في هيئة المنافذ الحدودية والهيئة العامة للكمارك من خلال توحيد قاعدة البيانات الخاصة بالهيئة والتي سوف تتم عن طريق خطوات تدريجية لانجاح هذا المشروع وتحويل العمل من النظام اليدوي الى نظام الالكتروني المتكامل والمترابط لادارة هيئة المنافذ الحدوديةوكذلك يهدف المشروع الى تطوير عمل الهيئة وربط المنافذ الفرعية بالمنفذ الرئيسي الكترونيا ونظام تتبع البضائع والربط الالكتروني للنافذة الواحدة

كما تدارس الاجتماع تقارير لجنة تحليل العطاءات التابعة للهيئة العامة للكمارك بخصوص العطاءات المقدمة لهذا المشروع .

ومن الجدير بالذكر بان الوزارة عقدت اجتماعات عديدة من اجل تحويل العمل في هيئاتها ودوائرها الى النظام الالكتروني من اجل تخفيف الاجراءات الروتينية ومحاربة الفساد.

مجلس القضاء الأعلى يُصدر بيانا "مُلزما" حول المواقع الألكترونية

وجه مجلس القضاء الأعلى، الثلاثاء، بمعاقبة مرتكبي جريمة إنشاء المواقع الألكترونية الوهمية.

وقال بيان تلقى "ناس" نُسخة منه اليوم (6 آب 2019) إن "مجلس القضاء الاعلى يوجه المحاكم بالتعامل مع ظاهرة انشاء المواقع الالكترونية الوهمية التي تسيء الى مؤسسات الدولة ورموزها والشخصيات السياسية والاجتماعية والمواطنين بصورة عامة".

وأضاف التوجيه أن "هذه الظاهرة تعتبر من جرائم التزويرالمقترنة بجرائم القذف والسب المعاقب عليها بموجب قانون العقوبات النافذ الذي يُتيح محاسبة مرتكبي هذه الجرائم باقصى العقوبات".

النزاهة توقف عملية تهريب لسعات الإنترنت بقيمة 1,5 مليار دينار شهرياً بديالى

أعلنت هيئة النزاهة، الأحد، إيقاف عملية لتهريب سعات الإنترنت تتسبب بهدر مليار دينار ونصف المليار من المال العام شهرياً في محافظة ديالى، مشيرةً إلى ضبط المتهمين الضالعين بالتهريب والأجهزة والمعدات المستخدمة.

وقالت دائرة التحقيقات بالهيئة في بيان تلقت وكالة نون الخبرية، نسخة منه، إن "فريقاً من مكتب تحقيق الهيئة في ديالى تمكن، بالتنسيق مع مكتب المفتش العام لوزارة الاتصالات وهيئة الإعلام والاتصالات ومديرية اتصالات المحافظة والأجهزة الأمنية فيها، من ضبط عمليات بث لسعات الإنترنت مخالفة للقانون في قضاء خانقين"، مبينة أن "العملية أسفرت عن ضبط متهمين اثنين؛ لضلوعهما في عملية التهريب".

وأكدت الدائرة، أن "المتهمين كانا يديران برجاً يستخدم لتهريب سعات الانترنت بشكل غير قانوني"، لافتة إلى "ضبطها الأجهزة وقطع خطوط التهريب، فضلا عن ضبط (9) وصلات مايكروية ومعدات وأدوات كانت تستخدم في عمليات التهريب داخل المحافظة بواقع (واحد لمدة)".

وأضافت، أن "قيمة الهدر بالمال العام الناتج عن تهريب السعات تقدر بـ (1,500,000,000) مليار دينار شهرياً"، مشيرةً إلى "تنظيم محضر ضبط أصولي بالمبرزات الجرمية التي تم ضبطها خلال العملية، وعرضه رفقة المتهمين على قاضي محكمة تحقيق بعقوبة المختص بقضايا النزاهة الذي قرر توقيفهما استنادا لأحكام المادة (361) من قانون العقوبات".

مشاركة فاعلة لهيئة الاعلام والاتصالات في الورشة التي اقامها مركز المنصة لمناقشة التحديات والحلول لمشاكل خدمات الانترنت في العراق

شاركت هيئة الاعلام والاتصالات بورشة العمل التي اقامها مركز المنصة لتكنولوجيا المعلومات والاتصالات لمناقشة واقع الانترنت في العراق.

الورشة التي اقيمت تحت شعار (واقع الانترنت في العراق-التحديات والحلول) برعاية مجلس النواب لجنة الخدمات والاعمار النيابية ومشاركة وزارة الاتصالات والبنك الدولي ومنظمة اليونسكو ومستشارية الامن الوطني والشركات المقدمة لخدمة الانترنت (Isp).

افتتح الورشة مسؤول مركز المنصة احمد الحجامي الذي شدد على ان تطوير قطاع تكنولوجيا المعلومات في البلاد بات ضرورة ملحة تحتم على منظمات المجتمع المدني الغائبة عن هذه الساحة المهمة ان تسعى لتقديم كل ما من شانه ان يسهم في الارتقاء بواقع الانترنت في العراق، سيما بعد ان صار قطاع التكنولوجيا المعلومات والاتصالات محورا للتنامي المجتمعي والاقتصادي.

بعدها قدمت شركات مزودي خدمات الانترنت (ايرث لنك، وسكوب سكاي، و مسارات) شروحا مفصلة عن وضع الخدمات والتحديات التي تواجه تقدم عملهم، وسبل النهوض بواقع الكفاءة المقدمة في العراق بالاضافة الى التحديات التي تواجه تقديم هذه الخدمة والنقاط التي تمثل الحلول الناجعة لحل المشكلات القائمة.

بعد ذلك تم عقد حلقة نقاشية بمشاركت النائب هدى سجاد و وكيل وزير الاتصالات الاستاذ امير البياتي و عضو مجلس امناء الهيئة د.سركوت نامق، وممثل مستشارية الامن الوطني.

وكيل وزارة الاتصالات نوه الى ان النهوض بقطاع الاتصالات والمعلوماتية مسؤولية تقع على عاتق الجميع وتحتاج الى تعاون بين القطاعين العام والخاص، مشيرا الى ان الامر يرتبط بابعاد سياسية وفنية ومجتمعية ويرتبط بشكل مباشر بالمواطن الذي يحتاج الى خدمة الانترنت وبشكل ضروري، وهو امر يتعلق بالحاجة لتشريعات قانونية تحوي تسهيلات كثيرة وتشجع على تقديم الخدمات بشكل سلس.

عضو مجلس الامناء في هيئة الاعلام والاتصالات د. سركوت نامق كشف عن سعي الهيئة لوضع اللمسات الاخيرة لمنح الترددات للحزمة العريضة ما يسهم بشكل كبير في النهوض بواقع الانترنت وقطاع المعلوماتية بشكل عام في البلاد، مستطردا ان الهيئة تفتح ابوابها للتعاون مع كل المؤسسات للنهوض بواقع خدمة الانترنت المقدمة للمواطنين.

فيما كشفت النائب عن لجنة الخدمات والاعمار النيابية هدى سجاد عن امكانية تضمين مشاكل شركات الانترنت في التشريعات القانونية التي تعتزم لجنة الخدمات طرحها على مجلس النواب الى جانب الحث على متابعة الامر مع الوزارات والمؤسسات المختصة، داعية شركات الانترنت لتقديم مقترحاتها للجنة الخدمات والاعمار النيابية لصياغتها بشكل قانوني وطرحها امام البرلمان العراقي.

الخدمات النيابية تكشف عن تسريب معلومات واتصالات المواطنين الى خارج البلاد

كشفت لجنة الخدمات النيابية، الثلاثاء، عن تسريب جميع اسرار المواطنين عن طريق الاتصالات الى دول الجوار، عازيا الامر الى وجود ثغرات وخروقات بشبكات الاتصال.

وقال عضو لجنة الخدمات جاسم موحانان "هناك خلل في اغلب عمل الوزارات لاسيما وزارتي النقل والاتصالات والتي يتشعب عملها بينها وبين الهيئات الحكومية".

واضاف ان "شركات الاتصال فيها خلل وخروق كثيرة مما يسرب معلومات واتصالات المواطنين الى دول الجوار"، داعيا الى "غلق تلك الثغرات لتامين معلومات الاتصالات للبلاد".

وتابع ان "احل الامثل في اقامة شركة اتصالات وطنية عراقية لتامين السيرفرات وتشفيرها لمنع اختراقها وتسريبها للخارج"

الثقافة النيابية تهدد بتعليق عملها إذا لم تلغى لجنة الإعلام والاتصالات

هددت لجنة الثقافة والاعلام النيابية، الأربعاء، بتعليق عملها إذا لم تستجب هيئة رئاسة البرلمان لإلغاء لجنة الإعلام والاتصالات المستحدثة، مؤكدة جمع أكثر من 100 توقيع نيابي.

وقال عضو اللجنة علي جاسم الحميداوي ، في تصريح لـ"كلكامش برس"، إن "السياقات التي استحدثت من خلالها لجنة الإعلام والاتصالات غير صحيحة وسجلنا اعتراضنا على هذا الاستحداث"، مبينا أنه "تم جمع أكثر من 100 توقيع حول هذا الموضوع".

وأضاف أن "اللجان النيابية لابد من دعمها واعطائها صلاحيات أكبر لكي تستمر في عملها، وسحب بعض المهام من عمل هذه اللجان سوف يضعفها".

وأشار إلى أن" لجنة الثقافة والإعلام من اللجان المهمة وسحب منها الإعلام شيء مستغرب ولا يوجد ترابط بين الاتصالات مع اعلام لان هناك جانب فني واخر ابداعي".

ولفت إلى أن" لجنة الثقافة سجلت اعتراضاتها وقد تصل إلى تعليق عملها اللجنة واللجوء إلى الإجراءات القانونية اذا لم تكن استجابة من هيئة الرئاسة".

وحدة شؤون الطلبة والتسجيل تكمل استعدادتها لاستقبال الطلبة الجدد للعام الدراسي 2020/2019

ستكملت كلية العراق الجامعة جميع الاستعدادات الخاصة باستقبال الطلبة للعام الدراسي 2020/2019، وتعلن عن فتح ابوابها لاستقبال جميع الاسئلة والاستفسارات الخاصة بوحدة التسجيل في اقسامها الهندسية الاتصالات والحاسبات والمدنية وتقنيات الحاسوب وقسم العلوم السياسية.

وقال السيد مدير شؤون الطلبة والتسجيل الدكتور ناجي خير الله في حديث صحفي " تم بعون الله اكمال

كافة استعدادنا لاستقبال الاسئلة والاستفسارات حول التسجيل والقبول، مبيناً اننا بأنتظار صدور التعليمات من قبل وزارة التعليم العالي والبحث العلمي، الخاصة بقبول الطلبة للعام الدراسي 2020/2019، مؤكداً ان كلية العراق الجامعة معترف بها وفق الامر الوزاري

المرقم ش.ز /032067/8/1/10 في 2009/8/2

جدير بالذكر" ان كلية العراق من الكليات التي تمتلك كادر تدريسي ذو خبرة علمية كبيرة، ومن اكفأ الاساتذة، وقد حققت الكلية نسب متقدمة جدا في نتائج الامتحانات الوزارية التنافسية النهائية مع الجامعات الحكومية للمرحلة الرابعة لكافة الاقسام حيث بلغت نسبة النجاح في معظم المواد 100%، كما تميزت الكلية بمختبراتها العلمية ذات الاجهزة التخصصية الحديثة والمتنوعة والبالغة (38) مختبر مع الورش والمرسم، وقد نالت هذه المختبرات اعجاب اللجان الوزارية عند زيارتهم الى الكلية حيث اشادوا بهذا الصرح العلمي المتميز، مضيفاً " إن الكلية حصلت على افضل بحث علمي على مستوى العراق للسنتين الماضيتين 2016/2017 ــ 2017/2018 ضمن مسابقة المعهد الامريكي للبحوث، وكذلك الاشتراك بنظام التوأمة مع الجامعات العالمية الرصينة مثل جامعة بورتسموث البريطانية (بنسبة نجاح 100% لطلبتنا في دراسة البكالوريس والماجستير) وجامعة برونيل / جامعة SWU غرب اسكتلندا وجامعة ميلانو وجامعة كاربردى وجامعة طهران وجامعة عبادان للعلوم الطبية ، الانضمام الى مؤسسة Naric العالمية مما اصبح لها حق الاعتراف بشهادة خريجيها عالميا منذ عام 2005 ، الكلية تمتلك شهادات ISO في مجالات الجودة والسلامة المهنية والصحة والبيئة والامن من قبل المنظمة الدولية AGS ، الكلية تمنح شهادة CISCO , V sat , Linux للتدريب الصيفي للطلبة (شهادة خبرة وشهادة اكاديمية (Project manage-ment) (، الكلية خاضعة لنظام التصنيف الجامعي العالمي ASIC Accreditation وحصلت على الاعتمادية ASIC Accreditation منذ عام 2018 ، الكلية تمتلك مختبر الفحص الهندسي الانشائي في قسم الهندسة المدنية ، تميزت الكلية بتخرج طلبتها لحملة شهادة البكلوريوس والماجستير والدكتوراه بشكل متواصل مع الجامعات الاجنبية والتوأمة(1+3) مع جامعة بورتسموث ، ان تقييم مشاريع بحوث التخرج لطلبة المراحل الرابعة من قبل جامعات عالمية رصينة وترقى الى مستوى بحوث الماجستير بأعتراف اساتذة متخصصين مع الجامعات البريطانية والعراقية ، تسعى الكلية الى فتح مركز بحوث عالمي بأختصاصات هندسية الاتصالات والحاسبات والمدنية (نانو تكنولوجي) في مجالات الهندسية لتطوير الجانب البحثي واستقطاب اصحاب الكفاءات العلمية المميزة من حملة الشهادات العليا للنهوض بالمستوى العلمي للبلد ، حصلت على التصنيف العالمي RUR في التعليم بمرتبة 661 عالمياً والبحث العلمي بمرتبة 800.

كلية العراق الجامعة تجري امتحان نهائي لطلبة التدريب الصيفي للعام 2019/2018

أجرت كلية العراق الجامعة بالتعاون مع شركة ARC Digital sulotions and consultancy، اليوم الاثنين 5 آب 2019 الإمتحان النهائي لطلبة المرحلة الثالثة المشمولين بالتدريب الصيفي في الأقسام

العلمية الهندسية (الاتصالات والحاسبات وتقنيات الحاسوب) للعام الدراسي 2019/2018.

حيث توجه الطلبة الى قاعة مختبر رقم (12) لاداء الإمتحان اون لاين في المواد " cisco و splicing " وقد قسموا الطلبة على شكل ثلاثة مجاميع (A , B , C) وسط متابعة واشراف من قبل عمادة الكلية وشركة ARC وأساتذة الكلية الذين عملوا جاهدين على تهيئة كافة المستلزمات والسبل اللازمة لانجاح سير اداء العملية الامتحانية، متمنين لهم كل التوفيق والنجاح الدائم في مسيرتهم الدراسية.

فيما أشاد الطلبة بما قدمت لهم عمادة الكلية و شركة ARC من خدمات وتسهيلات متمنين لعمادة الكلية وعلى رأسها السيد عميد الكلية أ.د. عبد الهادي الحساني دوام الموفقية والنجاح الدائم في خدمة كليتنا وعراقنا العزيز.

كلية العراق الجامعة تشارك في ورشة العمل حول تطبيق نظام المقررات في الجامعات العراقية

شاركت كلية العراق الجامعة ممثلةً بالاستاذ الدكتور حامد علي عبد الاسدي رئيس قسم هندسة الاتصالات والمدرس المساعد علي محمد جاسم مقرر القسم في ورشة العمل حول تطبيق نظام المقررات في الجامعات العراقية التي أقيمت في كلية العلوم – جامعة البصرة ، القاها الاستاذ الدكتور هناء مرتضى علي رئيس قسم الرياضيات والدكتور ماهر جاسم رئيس اللجنة الامتحانية على قاعة الخوارزمي في قسم الرياضيات ابتداءا من يوم الاثنين الموافق 2019-7-29 والتي تستمر لمدة ثلاثة ايام.

تهدف الورشة إلى التعريف بالنظام وذكر محاسنه ومساوه وعلاقته بالأنظمة الدراسية الأخرى وآليات تطبيقه كالتسجيل والامتحانات ومستلزمات نجاحه .وتضمنت الورشة شرح المفاهيم الأساسية للنظام والخطط الدراسية المتعلقة به والتسجيل على المقررات وآلياته وآلية الامتحانات والتقويم والبرنامج الإلكتروني واستعراض تجربة النظام في الكلية .

وذكر الاسدي ان كليتنا وبتوجية من الاستاذ الدكتور عبد الهادي الحساني عميد الكلية اتخذت كافة الاجراءات الواجب اتخاذها في الجامعات والمتمثلة بمهام والتزامات التدريسيين والاقسام العلمية وعمادة الكلية بما يضمن تذليل جميع العقبات والعمل على توفير جميع المتطلبات المادية والبشرية الكفيلة بإنجاح النظام .

خطر جديد يهدد ملايين من هواتف أندرويد الذكية

نبه فريق مختص في الأمن الرقمي من شركة غوغل، إلى أن الهواتف الذكية التي تعمل بنظام أندرويد بالكامل، تضم عددا من البرامج خبيثة، وقدر عددها بـ400 تطبيق مثبت لم يخضع للفحص.

وهذه هي أول مرة يجري الكشف فيها عن مثل هذا الأمر، فقد كانت تقارير سابقة لشركة غوغل تشير إلى وجود تطبيقات ضارة في موقع التحميل "بلاي ستور" التابع للشركة.

ونصحت غوغل بتفادي تلك التطبيقات، من خلال تنزيل برنامج قوية ضد الفيروسات، فضلا عن الدخول إلى الوضع الآمن على الجهاز الذكي في حال اكتشاف تطبيق مجهول، والقيام بتحديثٍ جديد للجهاز في كل مرة يطلب من المستخدم القيام بذلك.

لكن التحذير الأخير الذي يهدد عالم أندرويد، يمثل خطراً أكبر، لأن المستخدمين يحصلون على هذه الأجهزة الذكية وهم يشعرون بالاطمئنان من كونها خالية من التطبيقات الخبيثة والضارة، وهي بالفعل موجودة في الجهاز من المصدر.

وبعض هذه التطبيقات الخبيثة قد ترافقه برامج ضارة أخرى في الخلفية، وبعضها قد يسهل عمليات الاحتيال بواسطة الإعلانات.

لكن شركة غوغل أكدت، في تقريرها، أن الأمر لا ينطبق على الشركات الكبيرة المصنعة للأجهزة التي تعمل بنظام أندرويد الكامل، مثل سامسونغ وغوغل نفسها، وإنما على الشركات التي تعتمد على نظام أندرويد مفتوح المصدر، أي الأقل كلفة.

وأخفقت أكثر من 200 شركة مصنعة للأجهزة في الاختبارات، وسمحت للبرمجيات الخبيثة بالهجوم على الأجهزة عن بعد.

إعـــلانات

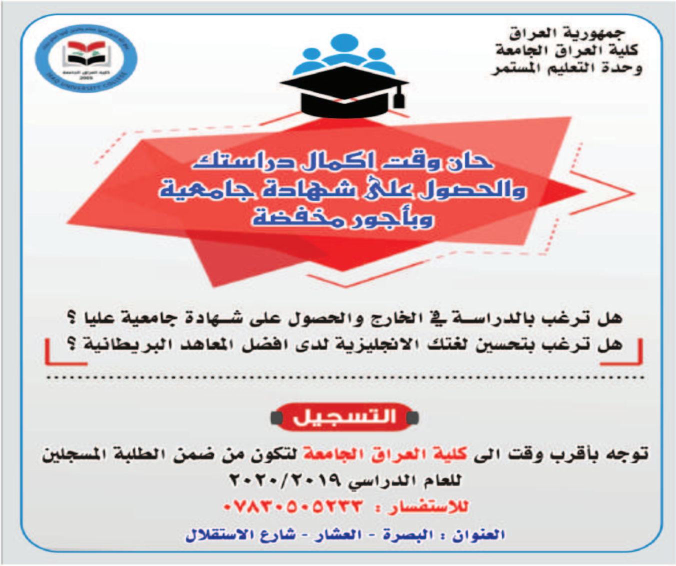

جمهورية العراق
كلية العراق الجامعة
وحدة التعليم المستمر

حان وقت اكمال دراستك والحصول على شهادة جامعية وبأجور مخفضة

هل ترغب بالدراسة في الخارج والحصول على شهادة جامعية عليا ؟
هل ترغب بتحسين لغتك الانجليزية لدى افضل المعاهد البريطانية ؟

التسجيل

توجه بأقرب وقت الى **كلية العراق الجامعة** لتكون من ضمن الطلبة المسجلين للعام الدراسي ٢٠٢٠/٢٠١٩

للاستفسار : ٠٧٨٣٠٥٠٥٢٣٣

العنوان : البصرة - العشار - شارع الاستقلال

اعلان

يقيم قسم هندسة تقنيات الحاسوب وبالتعاون مع وحدة التعليم المستمر في كلية العراق الجامعة دورة تدريبية في منظومات السيطرة الصناعية التالية:

1. منظومة PLC نوع سيمنز وبرمجتها باستخدام Ladder Diagram Step7
2. منظومة PLC نوع Fatek مع ملحقاتها Electro Pneumatic Workbench

3. منظومة الحرارة Temperature Measuring Instrument Workbench
4. منظومة Level Measuring Instrument Workbench

5. منظومة Flow Measuring Instrument Workbench

6. منظومة Pressure Measuring Instrument Workbench

- المواضيع المرتبطة بالدورة:

1. Instrumentation
2. Temperature measurement
3. Pressure measurement
4. Flow measurement
5. Level measurement
6. Control valve
7. Solenoid valve
8. Pressure switch
9. RTD and thermocouple
10. Flow sensors
11. Level sensors
12. HMI
13. PID controller
14. Manual Control
15. Pneumatic systems
16. Ladder diagrams
17. Recorders
18. Actuators: induction motors, relays…etc.
19. Others

- الدورة نظري وعملي على الاجهزة اعلاه.
- مدة الدورة 15 محاضرة بمعدل ساعتين باليوم.
- تبدأ الدورة الاثنين 2019/8/20 الساعة التاسعة صباحا
- تكلفة الدورة 200 الف دينار تسدد نقدا في اليوم الاول من الدورة
- هناك خصم 10٪ لحديثي التخرج (بعد سنة 2016) لدعمهم في زيادة خبرتهم والحصول على فرص عمل.
- الدورة تكون في مختبرات كلية العراق الجامعة
- تسلم شهادات مشاركة في نهاية الدورة
- العدد محدود
- الدورة تشمل جميع المتخصصين في مجال السيطرة والالات الدقيقة من القطاع الخاص و الحكومي.

للتسجيل في الدورة مراجعة وحدة التعليم المستمر في الكلية او الاتصال على الهاتف التالي : 07830505233 او مراسلتنا عبر الايميل التالي : computer.tech.dept@iuc.edu.ip

العنوان : البصرة - العشار - شارع الاستقلال

اعلان

تعلن كلية العراق الجامعة عن افتتاح المختبر الانشائي لكلية العراق الجامعة بعد حصوله على الاعتماد الرسمي من قبل وزارة التخطيط - الهيأة العراقية للأعتماد وفقا لمتطلبات المواصفات الدولية 2005 : ISO/ICE 17025 ومتطلبات نظام الاعتماد العراقي IQAS ورمز الاعتماد TL035.

نرحب بكم في كلية العراق الجامعة
العراق - البصرة - العشار - شارع الاستقلال

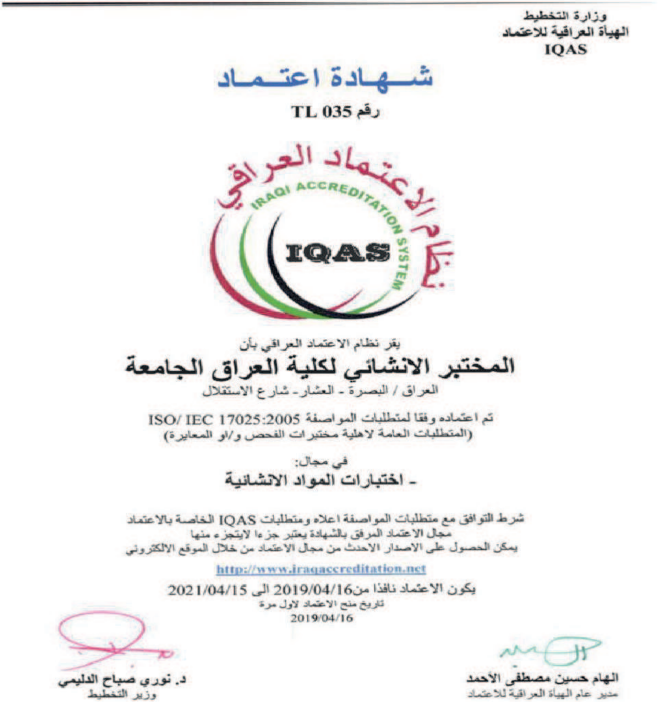

وزارة التخطيط
الهيأة العراقية للاعتماد
IQAS

شـــهادة اعتــمـاد

رقم TL 035

يقر نظام الاعتماد العراقي بأن

المختبر الانشائي لكلية العراق الجامعة

العراق / البصرة - العشار- شارع الاستقلال

تم اعتماده وفقا لمتطلبات المواصفة ISO/ IEC 17025:2005
(المتطلبات العامة لاهلية مختبرات الفحص و/او المعايرة)

في مجال:
- اختبارات المواد الانشائية

شرط التوافق مع متطلبات المواصفة اعلاه ومتطلبات IQAS الخاصة بالاعتماد
مجال الاعتماد المرفق بالشهادة يعتبر جزءا لايتجزء منها
يمكن الحصول على الاصدار الاحدث من مجال الاعتماد من خلال الموقع الالكتروني

http://www.iraqaccreditation.net

يكون الاعتماد نافذا من2019/04/16 الى 2021/04/15
تاريخ منح الاعتماد لاول مرة
2019/04/16

الهام حسين مصطفى الأحمد
مدير عام الهيأة العراقية للاعتماد

د. نوري صباح الدليمي
وزير التخطيط

المختبر الانشائي لكلية العراق الجامعة من المختبرات الهندسية الرصينة ذات التقنيات المتطورة في المحافظة

رقم الاعتماد TL 035

كلية العراق الجامعة

المختبر الفحص الانشائي

العنوان / البصرة - العشار - شارع الاستقلال

Iuclab@iraquniversity.net
dhafer.abbas@iraquniversity.net

07830505215
07830505233

المشاريع التنموية المهمة تحتاج إلى فحص مختبري وانشائي دقيق لمواد البناء والتربة والخرسانه ومواد إنشائية أخرى وفحوصات حقلية وهذه المهمة يقوم بها مختبر الفحص الانشائي لكلية العراق الجامعة بعد حصوله على شهادة الاعتماد الرسمي من قبل وزارة التخطيط – الهيأة العراقية للاعتماد وفق المواصفات القياسية الدولية 2005: IOS/IEC 17025 ورمز الاعتماد TL 035

حيث يحتوي المختبر على اجهزة حديثة ومتطورة من مناشئ عالمية رصينة بالإضافة الى كوادر هندسية متخصصة تقوم بمهام كبيرة لهذه الفحوصات وبأسعار ملائمة وسرعة في الانجاز مع مواكبة دؤوبة للدول المتقدمة في هذا المجال.

الفحوصات المتوفرة في المختبر الانشائي

- فحص انضغاط الخرسانة
- الخلطة التصميمية للخرسانة
- اجراء فحص الانحناء (Deflection) للالواح الخرسانية
- فحوصات حديد التسليح
- فحص التحمل الكاليفورني للتربة
- فحص الكثافة والمحتوى المائي للتربة
- الفحوصات الكيمياوية للتربة
- فحوصات حد اللدونة - الحد السيولة للتربة
- فحوصات الاسفلت
- إضافة إلى فحوصات المواد الإنشائية الأخرى والفحوصات الموقعية للتربة

ولنجاح العمل لمشاريع العمرانية في العراق ندعوكم لفحص مواد البناء في المختبر الانشائي لكلية العراق الجامعة الذي يدعوا جميع اصحاب المشاريع والدوائر الحكومية وغير الحكومية وأخذ شهادة الفحص الذي يضمن نجاح المشروع.

علمآ ان المختبر يقع ضمن مبنى كلية العراق الجامعة

المشرف العام ورئيس التحرير:
الدكتور قاسم محمد الحساني
المكتب الإستشاري لجامعة العراق

مدير التحرير :
صفاء جاسم
إعداد وتحرير الأخبار:
أحمد صباح

تصميم الجريدة :
أسماء العربـــي