# e@Iraq

جريدة إلكترونية نصف شهرية تصدر عن المكتب
الإستشاري لكلية العراق الجامعة

العدد : 78

بتاريخ : 1 - 9 - 2015

## هذا العدد يتضمن المواضيع التالية :

- رفـــد البدالات بالبطاريـــــة المصنعة محليـــا
- تخفيض أجور حزم الانترنت بنسبة 25 بالمئة
- الوكيل الأقدم للشؤون الفنية: تطوير خدمات الشبكة الوطنية اللاسلكية
- التعليم العالي تطلق استمارة التقديم الالكترونية لخريجي الاعدادية ايلول المقبل
- مجلس الأمن الوطني يوافق على تطوير الخطة السريعة للابلاغ الالكتروني عن الموقوفين
- نصب 400 كاميرا رصد في سجن البصرة المركزي
- أمنية بغداد: المخصصات المالية وقفت أمام انجاز مشروع كاميرات المراقبة
- أمنية البصرة: عدم تخصيص ترددات لاسلكية أخر مشروع كاميرات المراقبة بالمحافظة
- البريد الإلكتروني يحتل عرش وسائل الاتصال
- لأطباء قد يوصون بالسجائر الالكترونية للإقلاع عن التدخين
- العراق يتفق مع المانيا على مشروع التعليم الذكي
- خيلاني تبارك تأسيس دولة كوردستان الالكترونية
- منافسة بين القراصنة في أربيل
- الأمن القومي الأميركي يستخدم شركة اتصالات في التجسس
- لصوص السيارات... وعمليات اختراق أنظمة الكمبيوتر
- نوكيا 222.. هاتف "مايكروسوفت الجديد بـ37 دولاراً

gettyimages

Diginets
Management Services

كلية العراق الجامعة
Iraq University College

# رفد البدالات بالبطارية المصنعة محليا

وزارة الاتصالات

تنسق وزارة الاتصالات مع وزارة الصناعة لتأهيل البطاريات المستخدمة بالبدالات من اجل ديمومتها وجودة نوعيتها والافادة من المنتوج المحلي . وقال الوكيل الاقدم للشؤون الفنية بالوزارة امير البياتي في تصريح لـ«الصباح»: ان الوزارة اجرت تنسيقا مع وزارة الصناعة والمعادن بهدف رفدها بالبطاريات المستخدمة بالاجهزة الاتصالاتية، بهدف تشجيع المنتوج الوطني والمحلي لشركات ومعامل الاخيرة.

واضاف انه تم الاطلاع على واقع مديرية البريد والاتصالات في بغداد والمشاريع والوحدات التشغيلية وواقع الخدمات المقدمة للمواطن، اذ تحتاج الى ادامة في الاجهزة المتوفرة فيها، خاصة بعد الحملة التي تقوم فيها شركة الاتصالات والبريد لاستمرارية الخدمات في البدالات بشكل عام، فضلا عن متابعة مشاريع النفاذ الضوئي التي ستدخل حيز التنفيذ في غضون الاشهر المقبلة بعد اكتمال عملية ربط المناطق بالخطوط الضوئية مع البدالات التابعة لها بحسب الرقعة الجغرافية لكل منها .

واشار البياتي الى وجود بعض المناطق لم يتم نصب الخطوط فيها بسبب عمل الدوائر الخدمية من وزارتي الكهرباء والبلديات ومجالس المحافظات وماتقوم به اعمال تاهيلية لشوارع وازقة المناطق السكنية .كما لفت الى ان الوزارة تعمل على التعاون مع جميع مؤسسات الدولة في تسويق خدمات الاتصالات بعد تشغيل الخدمات المستقبلية ذات التقنيات الجديدة بالمكالمات الهاتفية من جانب والاستفادة من ملاكات تلك المؤسسات من جانب اخر.

# تخفيض أجور حزم الانترنت بنسبة 25 بالمئة

خفضت وزارة الاتصالات اجور البنى التحتية الخاصة بشركات الهاتف النقال والاتصال اللاسلكي بنسبة 25 بالمئة بما سينعكس على تقليل اجورها على الخدمات المقدمة للمواطن، فيما ابرمت عقدا مع شركتين عالميتين مختصتين بتجهيز المؤسسات الحكومية بخدمات الانترنت بسعات عالية ونوعيات جيدة.

مدير شركة الاتصالات والبريد التابعة للوزارة المهندس صالح حسن علي قال لـ"الصباح": ان الشركة خفضت اجور البنى التحتية العائدة للوزارة والمقدمة الى مجموعة شركات الـ(ISP) التي تنضوي تحت عضويتها خمس شركات تقدم خدمة الانترنت والهاتف النقال واللاسلكي، لا سيما بعد الاتفاق معها على الالتزام بالتخفيض وفق التعليمات والشروط الجديدة الخاصة بالعروض التسويقية المقدمة للمواطنين.

واكد ان الشركة ستقوم بمتابعة عمل الشركات في ضوء قرار التخفيض وانعكاس ذلك على الخدمة المقدمة للمواطن من خلال الاعلان عن العروض الجديدة الخاصة بالخدمة سابقا وحاليا من خلال شركات الهاتف النقال (اسياسيل) و(زين العراق) و(كورك تيليكوم)، منبها على ان الشركة سترفض تقليل التكلفة على الشركات في حال عدم استجابتها لتخفيض الخدمات المقدمة للمواطن، مشيرا في الوقت نفسه الى ان الملاكات المختصة في الوزارة ستتابع تلك الشركات خلال الاشهر الثلاثة المقبلة.

## الوكيل الأقدم للشؤون الفنية: تطوير خدمات الشبكة الوطنية اللاسلكية

تعتزم وزارة الاتصالات تطوير خدمات الانترنت والمكالمات عبر الشبكة الوطنية اللاسلكية، في وقت اعدت فيه خطة للنهوض بمديريات البريد والاتصالات ببغداد والمحافظات. الوكيل الاقدم للشؤون الفنية بالوزارة امير البياتي قال لـ«الصباح»: ان «الوزارة تسعى الى النهوض بالشبكة الوطنية اللاسلكية للوصول الى ثقة المواطن بالشبكة وتسويق خدماتها لتكون منافسا للشركات الاخرى، لاسيما بعد تخفيض أجور استخدام الانترنت في المنظومة اللاسلكية الوطنية بواقع 240 دينارا للساعة الواحدة، خاصة بعد تفعيل خدمة تحويل الرصيد بين المشتركين عبر المنظومة، وان استقطاع الاجور يكون بحسب نظام الدقائق الذي حدد كل دقيقة باربعة دنانير. في غضون ذلك، افاد بان الوزارة اعدت آلية للنهوض بواقع دوائر الاتصالات والبريد في بغداد والمحافظات من اجل منح مدرائها صلاحية الاصلاحات والاشراف على المشاريع المستقبلية لكل منها على اعتبارهم الجهة الاولى المستفيدة من هذه المشاريع. واوضح البياتي ان الوزارة تعمل على ادخال التكنولوجيا الحديثة في عمل اقسام المديريات من اجل ترك الطرق الورقية القديمة وما لذلك من انعكاس على تطويرعملهم . وتابع البياتي: ان الوزارة تتابع عملية نقل الموظفين بين اقسام المديريات بدون تخطيط مسبق او انخراطهم بدورات تأهيلية لمهامهم الجديدة، منبها الى ان الخطوات المقبلة ستكون منسجمة وبرنامج الاصلاح الحكومي . وكشف عن توجيه جميع اقسام المديريات لاعداد برنامج محدد وواضح ضمن مدة زمنية شاملة ومحددة للجوانب الخدمية والادارية والفنية والمالية كافة، فضلا عن التوجيه للاقسام القانونية لاستحصال مبالغ بالاضرار التي تسببت بها الشركات الاخرى للبنى التحتية التابعة لشركة الاتصالات والبريد

## التعليم العالي تطلق استمارة التقديم الالكترونية لخريجي الاعدادية ايلول المقبل

تطلق وزارة التعليم العالي والبحث العلمي استمارة التقديم الالكترونية لخريجي الدراسة الاعدادية شهر ايلول المقبل لاختيار الكليات والمعاهد التي تتناسب مع المجموع والمعدل.

وقال الناطق الرسمي باسم الوزارة حيدر محمد جبر العبودي في تصريح صحفي اطلعت عليه (سومر نيوز)، إن "الوزارة قررت اطلاق استمارة التقديم الالكترونية لخريجي الدراسات الاعدادية خلال شهر ايلول المقبل، ليتمكن الطلبة من اختيار الكليات والمعاهد التي تتناسب مع المجموع والمعدل"، منبها الى ان "وزارة التعليم لم تتسلم قاعدة البيانات الخاصة بالطلبة الخريجين من الدراسة الاعدادية من قبل وزارة التربية".

وأضاف أن "الوزارة قررت ايضا تخيير الطلبة بالاختيارات المناسبة اي يحق للطالب ان يختار كحد ادنى 25 معهدا وكلية، وألا تزيد على 50 اختيارا شريطة ان تكون 10 من الخيارات معاهد".

كما اشار الى ان "ضوابط وتعليمات القبول المركزي تنص على قبول عدد من التخصصات العلمية والانسانية في محافظاتهم لتقليل العبء على الاقسام الداخلية في الزخم الطلابي خلال انتظامهم في جامعات خارج محافظاتهم".

## مجلس الأمن الوطني يوافق على تطوير الخطة السريعة للابلاغ الالكتروني عن الموقوفين

وافق مجلس الأمن الوطني برئاسة رئيس الوزراء حيدر العبادي، الأحد، على تطوير الخطة السريعة للإبلاغ الالكتروني عن الموقوفين، كما وافق على مشروع صحة الأخبار والصدور الذي يسرع بإنجاز معاملات المواطنين.

وقال مكتب العبادي في بيان إن "رئيس مجلس الوزراء القائد العام للقوات المسلحة حيدر العبادي ترأس، اليوم، اجتماع مجلس الامن الوطني"، مبيناً أنه "تم مناقشة السبل الكفيلة لتسهيل اجراءات انجاز مشروع البطاقة الوطنية الموحدة وإصلاح القطاع الامني وتسهيل الاجراءات ضمن حزمة الاصلاحات التي يقوم بها العبادي ومراجعة تنفيذ القرارات السابقة".

وأضاف البيان أن "المجلس وافق على تطوير الخطة السريعة للإبلاغ الالكتروني عن الموقوفين والإيعاز للجهات المعنية لغرض المباشرة بالمشروع"، مشيراً إلى أنه "تمت الموافقة على مشروع صحة الأخبار والصدور الذي يسرع بإنجاز معاملات المواطنين وتسهيل اجراءاتها".

وأكد المكتب في بيانه، أنه "تم انشاء ثلاثة مراكز بيانات تخص المشروع الريادي لتكامل بيانات العدالة الجنائية في مجلس القضاء الاعلى ووزارة الداخلية (الادلة الجنائية) و(وكالة شؤون الشرطة)".

ويشهد العراق وضعاً أمنياً استثنائياً، إذ تتواصل العمليات العسكرية لطرد "داعش" من المناطق التي ينتشر فيها، كما ينفذ التحالف الدولي ضربات جوية تستهدف مواقع التنظيم في تلك المناطق توقع قتلى وجرحى في صفوفه.

---

## نصب 400 كاميرا رصد في سجن البصرة المركزي

نصبت وزارة العدل 400 كاميرا رصد في سجن البصرة المركزي، مبينة ان جميع السجون ترتبط بمنظومات المراقبة الخاصة بها في دائرة الاصلاح العراقية ومركز الوزارة، لمتابعة اي حالة ومعالجتها بشكل مباشر حال حدوثها.اعلن ذلك وزير العدل حيدر الزاملي في بيان تلقت "الصباح" نسخة منه، مضيفا ان الحرب على الارهاب تتطلب من المؤسسات الحكومية الارتقاء بمستوى منجزها لتقديم أفضل الخدمات للمواطنين، والضرب على يد المفسدين والاستجابة لنداء المرجعيات الدينية ومطالب الجماهير بتحقيق إصلاحات ملموسة، مؤكدا اجراء جملة تغييرات على مستوى المسؤولين في الوزارة، بغية ضخ دماء جديدة في مجالات العمل المختلفة، ومنح الكفاءات الفرصة المناسبة لتحقيق الأهداف الستراتيجية خلال المدة المقبلة من عمل الوزارة.

واكد الزاملي في البيان، ان اولى الخطوات التي سعت الوزارة لتحقيقها، تتمثل بالتنسيق مع الجهات المسؤولة عن استكمال الإجراءات المتعلقة بالمصادقة على احكام الإعدام، وقد تم في هذا الجانب تسلم 21 مرسوما جمهوريا بأحكام إعدام لمدانين بجرائم ارهابية، مؤكدا تنفيذ القصاص بحق الجناة حال ورود الموافقة من جهاز الادعاء العام في مجلس القضاء الأعلى.وجاء في البيان ايضا، ان دائرة رعاية القاصرين حققت معدل استثمار مرتفعا، ما سيسهم في تعظيم ايرادات هذه الشريحة من خلال الدخول في مزادات البنك المركزي ورفع سقف الأرباح من 10 بالمئة – 15 بالمئة، منوها بان الوزارة عملت على شمول هذه الدائرة بمشروع المكننة الالكترونية، بما يحقق ايداعا مباشرا للأرباح المتحققة على اموالهم المودعة في حساباتهم، وإيجاد ارشيف كامل يتضمن المعلومات الكاملة عن كل قاصر والمبالغ المودعة في حسابه.وذكر الزاملي انه وجه لجنة مشتركة من الوزارة

ومكتب المفتش العام بتقديم دراسة تسهم بتقليل اجراءات نقل الملكية، تماشيا مع التوجهات الحكومية الرامية لتبسيط الاجراءات المتعلقة بمعاملات المواطنين.

## أمنية بغداد: المخصصات المالية وقفت أمام انجاز مشروع كاميرات المراقبة

اعلن عضو اللجنة الامنية في مجلس محافظة بغداد غالب الزاملي ، الاحد ، ان الأزمة المالية التي تمر بها البلاد أثرت على انجاز مشروع كاميرات المراقبة في العاصمة بغداد ، مبينا ان الجهات الامنية بصدد الاستفادة من الكاميرات الشخصية للمواطنين .

وقال الزاملي ان " مشروع وضع كاميرات المراقبة في العاصمة بغداد ذو اهمية كبرى في الحفاظ على الامن وكشف العمليات الإرهابية ومراقبة التحركات المشبوهة " مبينا ان " انجاز هذا المشروع سيخفض الأعمال الإرهابية والجريمة المنظمة الى مستويات متدنية جدا ".

وأضاف ان " محافظة بغداد والجهات ذات العلاقة باشرت بانجاز هذا المشروع وإيجاده على ارض الواقع الا ان ضعف المخصصات المالية نتيجة الأزمة المالية وقفت حائلا أمام تحقيقه ".

وتابع ان " الأجهزة الأمنية بصدد التعاون مع المواطنين للاستفادة من كاميرات المراقبة الخاصة بهم والموضوعة في المحال التجارية والبيوت والأماكن الخاصة "، داعيا المواطنين " إلى العمل بثقافة وضع كاميرات المراقبة حفاظا على الامن الخاص والعام ".

## أمنية البصرة: عدم تخصيص ترددات لاسلكية أخر مشروع كاميرات المراقبة بالمحافظة

أعلنت اللجنة الأمنية في مجلس محافظة البصرة، تأخر مشروع أمني حيوي يقضي بتجهيز وتركيب منظومة متكاملة لكاميرات المراقبة في شوارع المحافظة، عازية السبب الى عدم تخصيص حزمة ترددات لاسلكية من قبل هيئة الإعلام والاتصالات بالرغم من إلحاح الحكومة المحلية عليها.

وقال رئيس اللجنة جبار الساعدي إن "قضية تأخير تنفيذ مشروع تجهيز وتركيب منظومة لكاميرات المراقبة تغطي مركز المحافظة (مدينة البصرة) تم طرحها على رئيس الوزراء حيدر العبادي خلال زيارته الأخيرة الى المحافظة، وقد أبدى استغرابه حيال عدم انجاز المشروع لغاية الآن"، مبيناً أن "المشروع الأمني الحيوي يعود الى عام 2011، والتقصير لا يلقى على عاتق الشركة المنفذة، فقد قامت بتجهيز 435 كاميرة مراقبة حديثة أمريكية الصنع، وأنشأت مركزاً للتحكم والمراقبة في مديرية الشرطة، لكنها لم تتمكن من انجاز المشروع لعدم حصولها على حزمة الترددات اللاسلكية اللازمة لتشغيل المنظومة".

ولفت الساعدي الذي كان مديراً للأمن الوطني في المحافظة الى أن "هيئة الإعلام والاتصالات لم توفر حزمة الترددات بالرغم من إلحاح الحكومة المحلية في البصرة، ثم تم تكليف وزارة الاتصالات بتخصيص الحزمة، ولم تخصصها بعد، ونأمل حسم الخلاف في أقرب وقت"، مؤكدا أن "المشروع ينطوي على أهمية كبيرة، إذ من المتوقع أن تساهم منظومة الكاميرات في الكشف عن الجرائم التي ترتكب في مركز المحافظة بنسبة تصل الى 70%".

وكانت الحكومة المحلية في البصرة أعلنت في عام 2011 تعاقدها مع شركة أمريكية لتجهيز وتركيب منظومة متطورة لكاميرات المراقبة اللاسلكية، ومن المقرر أن

ينجز المشروع خلال عام، إلا انه لم ينجز لغاية الآن بالرغم من أهميته في تعزيز الوضع الأمني والحد من ارتكاب الجرائم والكشف عن هويات الجناة.

## البريد الإلكتروني يحتل عرش وسائل الاتصال

إذا كنت تشعر بالاستياء لوجود مئات الرسائل في بريدك الإلكتروني فعليك اعتياد الأمر، إذ خلص استطلاع رأي نشرت نتائجه الأربعاء إلى أن البريد الإلكتروني لن يفنى وسيبقى جزءا لا يتجزأ من أماكن العمل.

ورغم شهرة الرسائل الفورية والرسائل النصية ومواقع التواصل الاجتماعي، فإن الاستطلاع أظهر أن رسالة البريد الإلكتروني تحتل عرش وسائل الاتصال في العمل بل ستزيد أهميتها خلال السنوات الخمس المقبلة.

وشارك في الاستطلاع الإلكتروني 400 موظف أميركي، قال نصفهم تقريبا إنهم يعتقدون أن استخدامهم لرسائل البريد الإلكتروني لأغراض العمل سيزيد في السنوات المقبلة. وقال 19% من المشاركين إن استخدامها سيزيد كثيرا.

وأقر أكثر من 90% من المشاركين بأنهم يتصفحون بريدهم الإلكتروني الخاص أثناء العمل وأن 87% يتفقدون بريد العمل في غير أوقات العمل.

وقال قرابة 80% من المشاركين إنهم يتفقدون بريدهم الإلكتروني قبل الذهاب للمكتب وقال 30% منهم إنهم يتصفحونه فور استيقاظهم في الصباح، فيما قال نصف المشاركين إنهم يتابعون بريدهم الإلكتروني أثناء العطلة.

وتتزايد هذه النسب بين الشبان من 18 إلى 34 سنة، إذ قال 45% منهم إنهم يفتحون رسائل البريد الإلكتروني فور استيقاظهم فيما اعترف أكثر من ربع أبناء الألفية الثالثة بأنهم يقرأون رسائل البريد أثناء القيادة.

## الأطباء قد يوصون بالسجائر الالكترونية للإقلاع عن التدخين

خلص تقرير في بريطانيا إلى أن استخدام السجائر الالكترونية أقل ضررا من تدخين التبغ بنسبة 95 في المئة، مشيرا إلى أن الأطباء قد يصبح بوسعهم النصح باستخدامها كوسيلة مساعدة للإقلاع عن التدخين.

وقال الخبراء الذين أعدوا التقرير بطلب من السلطات الصحية إن السجائر الالكترونية قد تمثل "تغييرا في قواعد اللعبة" من حيث إقناع المدخنين بفكرة الإقلاع عن تدخين السجائر.

ورحب بعض نشطاء الصحة بنتائج التقرير، وهو عبارة عن مراجعة لاستخدام السجائر الالكترونية في بريطانيا. لكن في الوقت نفسه أعربت الرابطة الطبية البريطانية عن الحذر بشأن نتائج التقرير.

وتحظى السجائر الالكترونية بشعبية متزايدة، ويستخدمها حاليا نحو 2.6 مليون بالغ في بريطانيا وحدها.

لكن خبراء في الصحة العامة انقسموا من حيث الرأي بشأن ما إذا كانوا يعتبرونها بمثابة بديل أكثر أمنا للتدخين أم لا.

وأشارت نتائج فريق من خبراء الصحة العامة بشأن مسألة الأمان إلى أن السجائر الالكترونية "أقل ضررا بنسبة 95 في المئة" مقارنة بالتدخين التقليدي.

وتقول الدراسة إنه على الرغم من كون الأطباء الممارسين وخدمات الإقلاع عن التدخين في الوقت الحالي غير قادرة على وصف السجائر الالكترونية كعلاج بسبب عدم ترخيصها في الأسواق للاستخدام الطبي، إلا أنهم يأملون في تذليل هذه العقبة في المستقبل.

كما أكدت الدراسة زيادة عدد الأشخاص الذين يعربون عن تشككهم في مسألة سلامة الاستخدام. وقالت إن نحو نصف السكان في بريطانيا على سبيل المثال (44.8 في المئة) لا يعرفون أن السجائر الالكترونية أقل ضررا من التدخين.

## العراق يتفق مع المانيا على مشروع التعليم الذكي

اتفقت وزارة التعليم العالي والبحث العلمي على اطلاق مشروع للتعليم الذكي لنقل المعرفة والخبرة والمهارات الى الجمعات العراقية من نظيراتها الألمانية.

جاء ذلك خلال لقاء وزير التعليم العالي والبحث العلمي حسين الشهرستاني والسفير الالماني في بغداد "اكهارد بروزة" والوفد المرافق له، بحسب بيان صادر عن الوزارة.

ونقل البيان عن المتحدث باسم الوزارة حيدر جبر العبودي قوله ان اللقاء الذي حضره الوكيل الفني للوزارة ومدير عام البحث والتطوير وممثلون عن عدد من الشركات الالمانية ناقش سبل الاهتمام بالحاضنات التكنولوجية ولاسيما حاضنة التعليم الذكي في التخصصات الهندسية والطبية والعلوم الصرفة بالتنسيق مع الشركات المختصة.

وأضاف انه تم الاتفاق على صياغة مسودة لمذكرة التفاهم التي بموجبها سينطلق تنفيذ المشروع الذي سيركز على نقل المعرفة والخبرة والمهارات للاساتذة والطلبة وسيحقق فرص عمل للخريجين من خلال خطوط الانتاج التي يتضمنها المشروع.

## خيلاني تبارك تأسيس دولة كوردستان الالكترونية

باركت بيريوان خيلاني عضو لجنة التعليم العالي في مجلس النواب العراقي يوم السبت للشعب الكوردي تأسيس وانطلاق موقع "دولة إقليم كوردستان" على شبكة الإنترنيت، مؤكدة أنها الخطوة الأولى الرسمية في بناء الدولة الكوردية.

وأضافت خيلاني في بيان ورد لشفق نيوز، "ابارك بقوة لحكومة الإقليم وشعبها تأسيس دولة كوردستان بشكل الكتروني رسمي على الشبكة العالمية الإنترنيت".

وبينت ان "co.krd مخصص للشركات المسجلة في كوردستان، و gov.krd خاص بالوزارات ودوائر ومؤسسات حكومة إقليم كوردستان، وedu.krd للمؤسسات التربوية"، مشيرة الى ان "الأفراد بامكانهم التسجيل تحت إسم نطاق krd".

وشددت خيلاني على أن "هذا المشروع الكبير في تأثيراته ونتائجه الإيجابية الكبيرة للكورد والتعريف بحضارتهم وإسم دولتهم ولغتهم وإتاحة ذلك لجميع سكان العالم بمختلف مناطقهم لمن يريد التعرف على الإقليم ومنجزاته وثقافته".

ونبهت إلى أن "هذه الخطوة سيكون لها دور كبير في تعزيز النشاط الاقتصادي والسياحي والسياسي والرياضي والثقافي من خلال شبكة الانترنيت التي أصبحت تجمع سكان العالم بأسره في مكان واحد".

وأعربت خيلاني عن "تقديرها لجهود حكومة الإقليم وما تبذله من خطوات إيجابية في تحقيق الأهداف الإنمائية والبنى التحتية وخصوصا في مجال الحوكمة الإلكترونية".

## منافسة بين القراصنة في أربيل

لأول مرة في العراق واقليم كوردستان، مجموعة من القراصنة والمعروفين بـ"hackers" والمصممين "desginers" جمعوا من قبل منظمة أمريكية - بريطانية، لخوض منافسة بينهم لتقديم مشروع.

وصل عدد القراصنة والمصممين الى 50 شاباً، تم تقسيمهم على شكل مجموعات، والمجموعة الفائزة تمنح سفرة الى الولايات المتحدة الامريكية لمشاركة دورة تعليمية تطويرية لمدة 11 اسبوعاً.

تعد هذه الخطوة فرصة قيمة لبعض الشباب المشاركين ليظهروا قدراتهم العلمية، واستطاع الشاب دلشاد اختراق موقع احد القراصنة الامريكيين خلال وقت قصير.

ويقول هؤلاء الشباب القراصنة ان عدد القراصنة المحترفين في اقليم كوردستان قليل جدا، حيث لا يتجاوزون عدد اصابع اليدين.

تدير المؤسسات الحكومية في الدول المتقدمة أعمالها الكترونياً عبر شبكات الانترنيت، لذا انها بحاجة الى قراصنة محترفين لحماية تلك الشبكات من الاختراق.

## الأمن القومي الأميركي يستخدم شركة اتصالات في التجسس

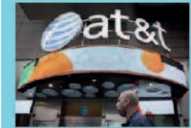

اعتمدت وكالة الأمن القومي الأميركية في تنفيذ العديد من عمليات التجسس على حركة الإنترنت التي تمر عبر الولايات المتحدة على شراكتها الاستثنائية منذ عقود مع شركة الاتصالات الأميركية «إيه تي آند تي».

وأوضحت الصحيفة الأميركية، في تقرير نشرته، واطلعت عليه "الاتجاه برس" أنه في حين كان من المعروف منذ فترة طويلة أن شركات الاتصالات الأميركية عملت بشكل وثيق مع وكالة التجسس، تظهر وثائق وكالة الأمن القومي الأميركية التي تم الكشف عنها مؤخراً أن العلاقة مع «إيه تي أند تي» تعد علاقة فريدة من نوعها ومثمرة بشكل خاص، بل ووصفتها إحدى الوثائق بأنها «تعاونية للغاية» في حين أشادت بها أخرى وقالت عنها: إن لديها «استعدادا هائلا للمساعدة».

ونقلت نيويورك تايمز عن الوثائق أن تعاون شركة الاتصالات الأميركية يشمل مجموعة واسعة من الأنشطة السرية، التي يعود تاريخها إلى عام 2003 وحتى عام 2013 كشف عنها المتعاقد السابق مع وكالة الأمن القومي إدوارد سنودن الهارب حالياً، حيث قامت الشركة بتوفير إمكانية وصول وكالة الأمن القومي، من خلال عدة طرق لا يمكن الإفصاح عنها بموجب قواعد قانونية مختلفة، إلى مليارات من رسائل البريد الإلكتروني تدفقت عبر شبكاتها المحلية، بل وقدمت المساعدة التقنية في تنفيذ أمر قضائي سري يسمح بالتنصت على جميع الاتصالات عبر الإنترنت في مقر الأمم المتحدة، من عملاء الشركة.

## لصوص السيارات... وعمليات اختراق أنظمة الكمبيوتر

لاشك أن عمليات الاختراق لأنظمة الكمبيوتر والهواتف الجوالة تشكل تهديدا كبيرا للمستخدمين، ولكن الخطورة تتضاعف عندما يتعلق الأمر باختراق الأنظمة الإلكترونية للسيارات، وهذا ما قام به بالفعل خبيران بالأمن الرقمي عندما سيطرا عن بعد على سيارة "جيب" عبر الإنترنت .

فقد تمكن كل من الأميركيين تشارلي ميلر وكريس فالاسيك من استغلال ثغرة في نظام "Uconnect" في سيارة Jeep والاتصال بنظام الكمبيوتر الخاص بها عن بعد 15 كيلومترا والتحكم بكل شيء في السيارة بينما كانت على الطريق السريع في سانت لويس بولاية ميزوري .

وقد استطاع الهاكرز، بعد السيطرة على السيارة إلكترونيا، تعطيل محركها وإيقاف الفرامل، كما أوقفوا البث الإذاعي وعطلوا نظام الملاحة والتطبيقات الترفيهية. وبالإضافة إلى ذلك عرض القراصنة صورهم على شاشة العرض الخاصة بالسيارة .

عملية القرصنة هذه بالطبع كانت بعلم قائد السيارة، والهدف منها التنبيه إلى الثغرات الأمنية الموجودة في نظام Uconnect، وحث أصحاب المركبات التي تعتمد على ذلك النظام إلى تثبيت أحدث الإصدارات المتوفرة منه .

يذكر أن نظام Uconnect معتمد في مئات الآلاف من السيارات المصنعة من قبل مجموعة FCA منذ عام 2013، ويتيح لأصحاب هذه السيارات تشغيل السيارة عن بعد كفتح النوافذ وتشغيل الإنارة وتطبيقات الترفيه ونظام التكييف .

---

## نوكيا 222.. هاتف للمايكروسوفت الجديد بـ37 دولاراً

كشفت شركة "مايكروسوفت"، اليوم الثلاثاء، عن الهاتف الجديد "نوكيا 222 Nokia "، الذي يندرج تحت فئة الهواتف التقليدية، ولكنه يمتاز بإمكانية ربطه بالإنترنت مع سعر يبدأ من 37 دولاراً أميركياً فقط.

وقالت "مايكروسوفت" إن الهاتف " Nokia 222"، والنسخة التي تدعم شريحتي اتصال منه، "Nokia 222 Dual SIM"، "صمما لربط المزيد من الناس بالإنترنت، وللسماح لهم بالتقاط ومشاركة عوالمهم بطرق جديدة".

ويقدم "Nokia 222" الجديد، الذي يعمل بمنصة Nokia Series 30+، شاشة بقياس 2.4 بوصة وبدقة 320×240 بكسل، وبطارية بسعة 1,100 ميلي أمبير/ساعة، قالت الشركة إنها تكفي لمدة شهر بوضع الاستعداد.

ويضم الهاتف، الذي تبلغ سماكته 12.9 ميليمتر، ويزن 79 غراماً، كاميرا خلفية بدقة 2 ميغابكسل، ومنفذ لزيادة مساحة التخزين الداخلية حتى 32 غيغابايت عن طريق بطاقات الذاكرة الخارجية من نوع "مايكرو إس دي".

وتعتزم "مايكروسوفت" طرح هاتفها الجديد باللونين الأبيض والأسود في أسواق مختارة حول العالم ابتداءً من شهر سبتمبر المقبل وذلك بسعر يبدأ من 37 دولاراً أميركياً.

وكانت الشركة قد أطلقت مطلع العام الحالي هاتفاً تقليدياً يحمل العلامة التجارية لشركة "نوكيا" التي باعت قطاع الأجهزة المحمولة والخدمات لـ"مايكروسوفت" في أبريل 2014، ويمتاز بسعره الذي لا يتجاوز 30 دولاراً، وهو الهاتف "نوكيا 215".

# إعلانات

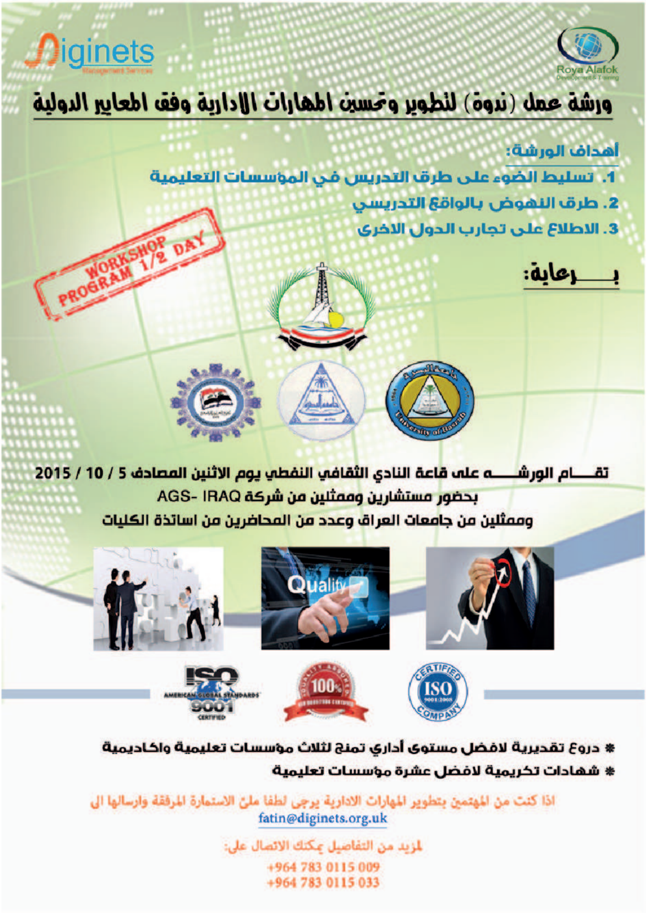
Diginets
Management Services
Roya Alafok
Development & Training
WORKSHOP
PROGRAM 1/2 DAY
University of Basrah
Quality
ISO
AMERICAN GLOBAL STANDARDS
9001
CERTIFIED
100%
CERTIFIED
ISO
9001:2008
COMPANY

## ورشة عمل (ندوة) لتطوير وتحسين المهارات الادارية وفق المعايير الدولية

**أهداف الورشة:**

1. تسليط الضوء على طرق التدريس في المؤسسات التعليمية
2. طرق النهوض بالواقع التدريسي
3. الاطلاع على تجارب الدول الاخرى

**برعاية:**

تقام الورشه على قاعة النادي الثقافي النفطي يوم الاثنين المصادف 5 / 10 / 2015
بحضور مستشارين وممثلين من شركة AGS- IRAQ
وممثلين من جامعات العراق وعدد من المحاضرين من اساتذة الكليات

- دروع تقديرية لافضل مستوى أداري تمنح لثلاث مؤسسات تعليمية واكاديمية
- شهادات تكريمية لافضل عشرة مؤسسات تعليمية

اذا كنت من المهتمين بتطوير المهارات الادارية يرجى لطفا ملئ الاستمارة المرفقة وارسالها الى
fatin@diginets.org.uk

لمزيد من التفاصيل يمكنك الاتصال على:
+964 783 0115 009
+964 783 0115 033

Inspired
Innovation >

Solutions

| VSAT ( iDirect) | HOSTING | E-Learning | IT Solutions | HP Enterprise |
|---|---|---|---|---|
| KA home plans | Website hosting | Learning management systems | Design both LAN and WAN, fiber copper, and Wireless | HP Servers Traditional, and Blade systems |
| KA business | DNS (IQ) | Virtual Class room | procurement | HP Networking |
| KU Home | VPS | Web Conferencing | implementation | HP Enterprise software |
| KU Business | Email |  | Fiber optic civil work and horizontal Drilling | HP Wireless |
| Dedicated<br>KA and KU | ERP and accounting applications |  | Network maintenance and services | HP Virtualization solutions |

Let our professional staff help you in our areas of expertise, We have the most affordable prices in the industry

Address: Basra | Al-Muhandseen | Al-Zubair St.| Technology Centre
Contact details: 07831790889 | 07727585439 | Info@arcdsc.com

ARC
DIGITAL SOLUTION & CONSULTING

التسجيل مفتوح في دليل الهواتف الحكومية 2015

وزارة الاتصالات
الشركة العامة للاتصالات والبريد

الطبعة الثانية

دليل الهواتف الحكومية 2015

Government Telephone Directory 2015

Contact : fatin@diginets.org.uk / 07830115009 OR 07830115008

For further informations : info@diginets.org.uk / www.diginets.org.uk

Supported by :

Health Care Conference 2015

Iraq, Basra,14th - 15th December 2015

Contact :
fatin@basraict.com / 07830115009 OR 07830115008
For further informations : info@basraict.com / www.basraict.com / www.diginets.org.uk

Add business to ITD

iqteldirectory.com
Iraq Telecom Directory

Consultancy
Voice
Training
MPLS
Internet

Iraq Telecom
Online Directory 2015

Hardware
Mobile

Please Visit The WebSite And Add your Company

www.iqteldirectory.com/add-business-step-by-step/

المشرف العام ورئيس التحرير:

الدكتور قاسم محمد الحساني
المكتب الإستشاري لجامعة العراق

مدير التحرير :
أحمد مطشر
إعداد وتحرير الأخبار:
رافد جبار
فاتن جاسم

تصميم الجريدة :

أسماء العريـــى